



संघ सरकार

UNION GOVERNMENT

विनियोजन लेखे

APPROPRIATION ACCOUNTS

(डाक सेवाएं)

(POSTAL SERVICES)

2014-2015







संघ सरकार

UNION GOVERNMENT

विनियोजन लेखे

APPROPRIATION ACCOUNTS

(डाक सेवाएं)

(POSTAL SERVICES)

2014-2015

(इसमें डाक विभाग के कार्य की वित्तीय समीक्षा और डाकघर बीमा निधि, ग्रामीण डाक जीवन बीमा निधि और ईडीएजीआईएस 92-योजना की वित्तीय समीक्षा और लेखाजोखा तथा - सार्वजनिक धन के गबन या हानि, लेखापरीक्षाओं की अनिर्णीत टिप्पणियां और सामान की हानि से संबंधित सांख्यिकीय पैरे भी शामिल हैं।)

(Containing also the financial review of the working of the Department of Posts and the financial review and the accounts of the Post Office Insurance Fund, Rural Post Office Insurance Fund, Extra Departmental Agents Group Insurance scheme-92 and statistical paragraphs relating to defalcations or loss of public money outstanding audit observations and loss of stores)

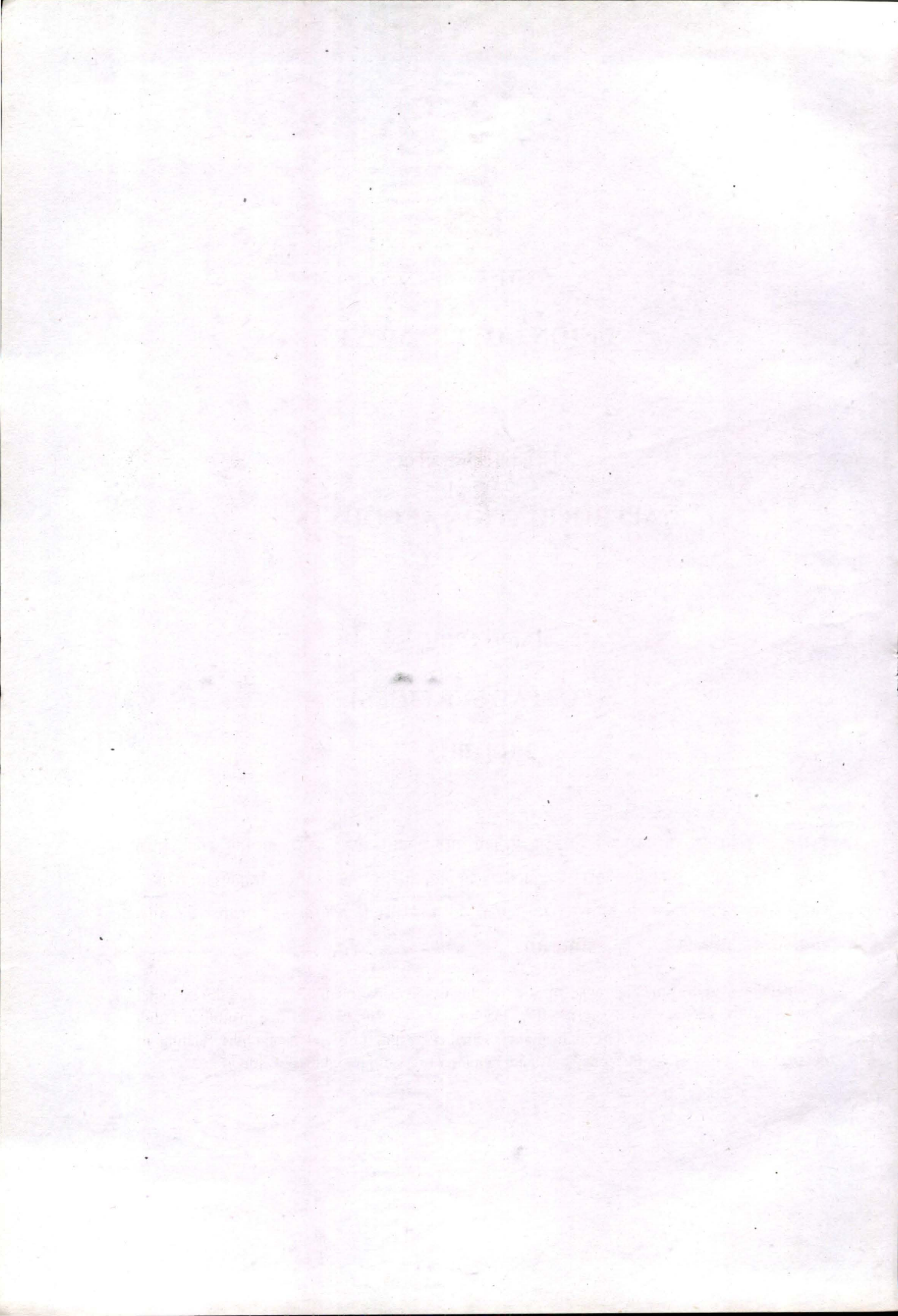



## विषय -सूची

### TABLE OF CONTENTS

	पृष्ठ Page
1. प्रस्तावना ..... Introductory	(iii)
2. वर्ष 2014-2015 के विनियोजन लेखे का सारांश ..... Summary of Appropriation Accounts for the year 2014-2015	1
3. भारत के नियंत्रक एवं महालेखापरीक्षक का प्रमाण-पत्र ..... Certificate of the Comptroller and Auditor General of India	3
4. अनुदान संख्या 13 के विनियोजन लेखे ..... Appropriation Accounts of Grant No.13	4
5. लेखे में व्यय की कटौती में समायोजित वसूलियों का ब्यौरा ..... Details of recoveries adjusted in reduction of expenditure in the accounts	41
6. विभाग के वर्ष 2014-2015 के कार्य की वित्तीय समीक्षा..... Financial Review of the working of the Department of the year 2014-2015	42
7. डाकघर बीमा निधि की वित्तीय पुनरीक्षा रिपोर्ट 2014-2015 ..... Financial Review report of the Post Office Insurance Fund 2014-2015	60
(क) वर्ष 2014-2015 के लिए ग्रामीण डाक जीवन बीमा के संदर्भ में डाकघर बीमा निधि की वित्तीय पुनरीक्षा रिपोर्ट..... (a) Financial Review report of the Post Office Insurance Fund for the year 2014-2015 in respect of Rural PLI	96
(ख) "ईडीएजीआईएस-92" योजना की वित्तीय समीक्षा रिपोर्ट..... (b) Financial Review report of the "EDAGIS-92" scheme	130
8. सार्वजनिक धन का गबन या हानि ..... Defalcations or loss of public money	131
9. लेखापरीक्षा की अनिर्णीत टिप्पणियां ..... Outstanding Audit Observations	132
10. सामान की हानि ..... Loss of Stores	134

परिशिष्ट  
Appendix

- I. वर्ष 2014-2015 के दौरान सार्वजनिक धन के गबन और हानि का विवरण.....135  
Statment showing Defalcations or Loss of Public Money during 2014-2015
- II. वर्ष 2014-2015 के दौरान सामान के नुकसान का विवरण.....139  
Statement showing loss of Stores during 2014-2015



## प्रस्तावना

### INTRODUCTORY

इस संकलन में डाक विभाग के वर्ष -2014-20 के विनियोजन लेख 15, डाक विभाग द्वारा तैयार वर्ष -2014-20 की समीक्षासंचालन की वित्तीय-की डाक विभाग के कार्य 15, निदेशक, डाक जीवन बीमा, कोलकाता द्वारा तैयार वर्ष -2014-20 की डाकघर बीमा निधि 15, ग्रामीण डाक जीवन बीमा, ईडीएजीआईएस 92-योजना की वित्तीय समीक्षा और लेख तथा सार्वजनिक धन के गबन या हानि, लेखापरीक्षा की अनिर्णीत टिप्पणियां और सामान की हानि से संबंधित सांख्यिकीय पैरा दिये गये हैं।

This compilation contains the Appropriation Accounts of the Department of Posts for the year 2014-2015, the financial review of the working of the Department of Posts for the year 2014-2015 prepared by the Department of Posts, the financial review and accounts of the Post Office Insurance Fund, Rural Post Office Insurance Fund, Extra Departmental Agents Group Insurance scheme-92 for the year 2014-2015 prepared by the Director, Postal Life Insurance, Kolkata and statistical paragraphs relating to defalcations or loss of public money, Outstanding Audit Observations and Loss of stores.

मार्च 31, हुए वर्ष में खर्च की गई राशियों के विनियोजन लेख दिये गए हैं जिनकी तुलना को समाप्त 2015 अनुसूचिके अंतर्गत पारित विनियोजन अधिनियम के साथ संलग्न 115 और 114 दभारत के संविधान के अनुच्छेदों में उल्लिखित विभिन्न राशियों से की गई है।

The Appropriation Accounts present the accounts of sums expended in the year ended 31 March, 2015 compared with the several sums specified in the schedules appended to the Appropriation Acts passed under Articles 114 and 115 of the Constitution of India.

इस विनियोजन लेख में कुल अनुदानविनियोजन/, वास्तविक खर्च और कुल अनुदानविनियोजन में हुई / क विनियोजन के प्रत्येक/पूर्ण मामलों में अनुदानता वाले महत्व के आंकड़े दर्शाए गये हैं और विभिन्नअधिक व्य/बचत न दिलाया गया है किर से ध्याणियां देकर इस बात की ओक टिप्पत्मख्या व्या के अंतर्गत उपयुक्तखण्ड किन शीर्षों के अधीन महत्वपूर्ण परिवर्तन हुए हैं।

The Appropriation Accounts exhibit the total grant/appropriation, actual expenditure and saving/excess for the grant/appropriation as a whole and draw attention by way of suitable explanatory notes under each section of the grant/appropriation to important cases of variations giving relevant particulars about the group-heads in which these have occurred.

प्रभारित विनियोजनों और व्यय को मोटे टाइप में दिखाया गया है।

Charged appropriations and expenditure are shown in bold figures.



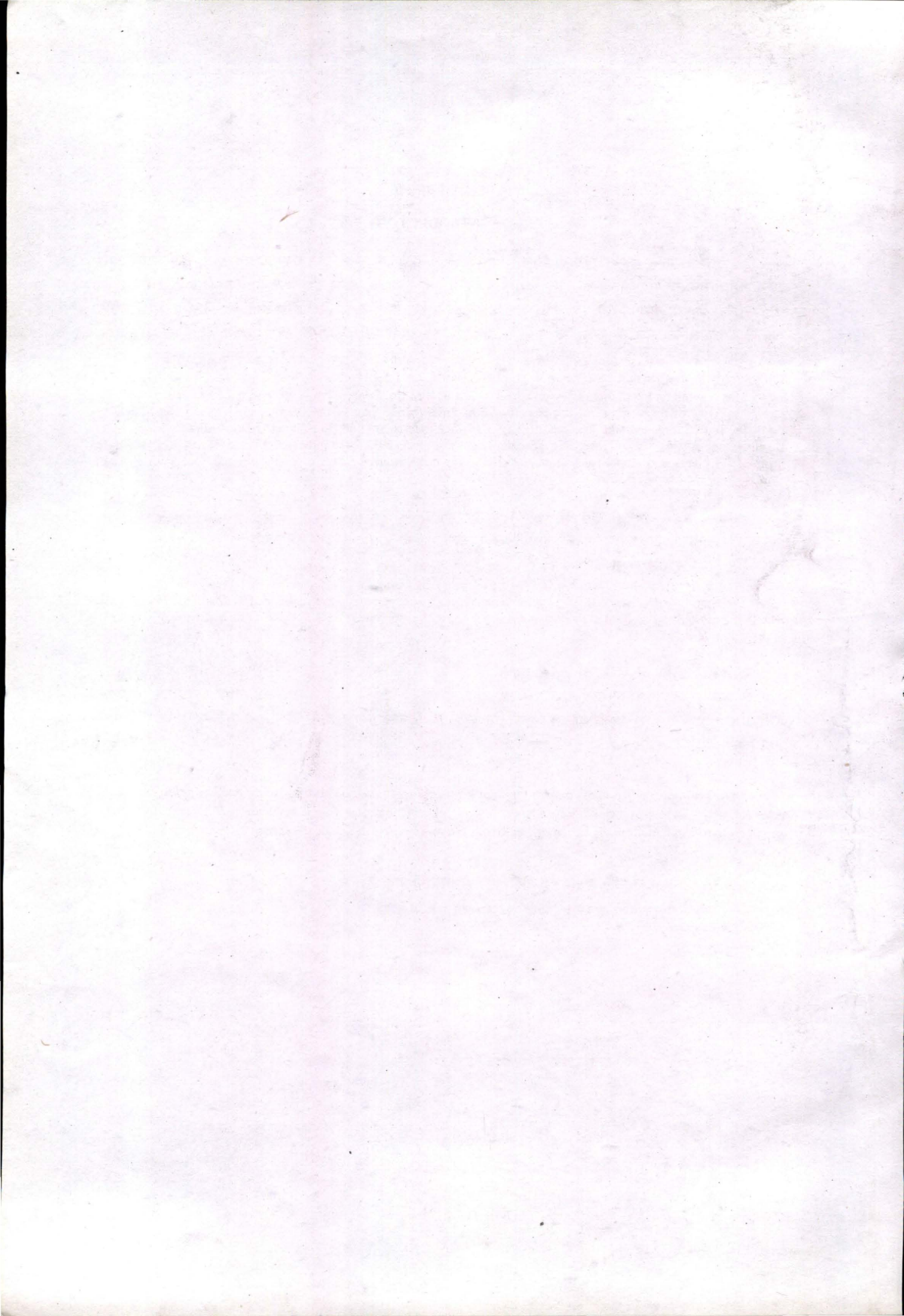



सारांश  
SUMMARY  
अनुदान सं 13 डाक सेवाएं

GRANT NO.13 POSTAL SERVICES

(हजार रुपये में)  
(In thousands of ₹)

पृष्ठ सं . Page No.	विवरण Particulars	अनुदान विनियोजन की / राशि Amount of Grant/Appropri- ation	कुल Total	व्यय Expenditure	बचत- अधिक+ Saving- Excess+
1	2	3	4	5	6
9	राजस्व : Revenue:				
	प्रभारित Charged:	मूल Original	2000		
		पूरक Supplementary	36400	38400	1368
	दत्तमत : Voted:	मूल Original	181413500		
		पूरक Supplementary	3446600	184860100	185564185
	पूंजी : Capital:				
	प्रभारित : Charged:	मूल Original	0	0	0
		पूरक Supplementary	22600	22600	20747
	दत्तमत : Voted:	Original	5183000		
		पूरक Supplementary	100	5183100	1708885
	कुल Total				
	प्रभारित Charged:		61000	22115	-38885
	दत्तमत: Voted		190043200	187273070	-2770130
	कुल योग Grand Total:		190104200	187295185	-2809015



अनुदान और विनियोजन सामान्यतः व्यय की कुल राशि के लिए है (अर्थात् उन वसूलियों को छोड़कर जिन्हें लेखे में व्यय की कटौती के रूप में समायोजित किया गया है) इस प्रकार पृष्ठ 5 पर दिखाए गए व्यय के आंकड़ों में ऐसी वसूलियों को शामिल नहीं किया गया है। इस वर्ष के दौरान वास्तविक वसूलियों की राशि 6619789/- हजार रुपये थी जोकि विवरण के पृष्ठ 46 पर दिखाई गई है।

मैं अपनी सर्वोत्तम जानकारी और विश्वास के अनुसार प्रमाणित करती हूँ/करता हूँ कि वर्ष 2014-15 के विनियोजन लेखे (डाक सेवाओं) में शामिल किए गए सभी व्यय सक्षम प्राधिकारी द्वारा स्वीकृत किए गए हैं।

नई दिल्ली :  
दिनांक :

11-दिसम्बर-2015

*Saroj Punhani*

(सरोज पुनहानि)  
संयुक्त सचिव, भारत सरकार  
एवं वित्तीय सलाहकार,  
डाक विभाग

नई दिल्ली :  
दिनांक :

11-दिसम्बर-2015

*Ka. Banerjee*

(कावेरी बनर्जी)  
सचिव, भारत सरकार,  
संचार एवं सूचना प्रौद्योगिकी मंत्रालय,  
डाक विभाग

The grants and appropriations are generally for gross amounts of expenditure (i.e. exclusive of recoveries which are adjusted in the accounts in reduction of expenditure). The expenditure figures shown at page are accordingly exclusive of such recoveries. The actual recoveries during the year were 6619789/- thousand as shown in the statement at page.46

Certified to the best of my knowledge and belief that all expenditure included in the Appropriation Accounts (Postal Services) for the year 2014-2015 has been sanctioned by the competent authority

New Delhi:  
Date:

11 DEC 2015

*Saroj Punhani*

(SAROJ PUNHANI)  
Joint Secretary to the Government of India  
and Financial Adviser, Department of Posts

New Delhi:  
Date:

11 DEC 2015

*Ka. Banerjee*

(KAVERY BANERJEE)  
Secretary to the Government of India  
Ministry of Communications and Information Technology  
Department of Posts



### भारत के नियंत्रक एवं महालेखापरीक्षक का प्रमाण पत्र

प्रमाणित किया जाता है कि इन विनियोजन लेखाओं की जांच मेरे निर्देशन में की गई है। अनुदान संख्या 13 डाक सेवाओं के लेखाओं का दायित्व सचिव, भारत सरकार, संचार एवं सूचना प्रौद्योगिकी मंत्रालय, डाक विभाग का है। हमारा दायित्व हमारी लेखा-परीक्षा के आधार पर इन लेखाओं पर विचार व्यक्त करने का है।

हमने अपनी लेखा-परीक्षा भारत में सामान्य रूप से स्वीकार्य लेखा-परीक्षा मानकों के अनुसार की है। इन मानकों में यह अपेक्षित है कि हम अपनी लेखा-परीक्षा की आयोजना और इसका निष्पादन इस प्रकार करें ताकि हमें इसका समुचित आश्वासन प्राप्त हो जाए कि लेखाओं में कोई तथ्यात्मक गलत विवरण नहीं है। लेखा-परीक्षा में परीक्षण आधार पर लेखाओं में राशियों और प्रकटन के समर्थन के साक्ष्य की जांच शामिल है। लेखा-परीक्षा में प्रयुक्त लेखांकन सिद्धांतों तथा महत्वपूर्ण प्राक्कलनों के आकलन के साथ-साथ लेखाओं की समय प्रस्तुति का मूल्यांकन भी शामिल है। हमें विश्वास है कि हमारी लेखा-परीक्षा हमारे विचार के लिए ठोस आधार प्रस्तुत करती है।

मेरे अधिकारियों द्वारा मांगी गई और प्राप्त की गई सूचना तथा स्पष्टीकरणों के आधार पर और लेखापरीक्षण के तौर पर की गई लेखा-परीक्षा के परिणामस्वरूप अपनी सर्वोत्तम जानकारी के अनुसार मैं, भारत के संविधान के अनुच्छेद 149 तथा 151 और नियंत्रक-एवं-महालेखापरीक्षक (कर्तव्य, शक्तियां और सेवा की शर्तें) अधिनियम, 1971 के उपबंधों के अनुसरण में यह प्रमाणित करता हूं कि 31 मार्च, 2015 को समाप्त हुए वर्ष के लिए संघ सरकार के लेखाओं पर मेरी रिपोर्ट में दिए गए अभिमतों के अधीन रहते हुए ये लेखे भारत के संविधान के अनुच्छेद 114 तथा 115 के अंतर्गत संसद द्वारा पारित विनियोजन अधिनियमों की अनुलग्नक अनुसूचियों में विनिर्धारित राशियों की तुलना में 31 मार्च, 2015 को समाप्त हुए वर्ष में खर्च की गई राशियों का सत्य और उचित चित्र प्रस्तुत करते हैं।

नई दिल्ली  
दिनांक:

14-दिसम्बर-2015

(शशि कान्त शर्मा)  
भारत के नियंत्रक एवं महालेखापरीक्षक

### CERTIFICATE OF THE COMPTROLLER AND AUDITOR GENERAL OF INDIA

It is certified that these Appropriation Accounts have been examined under my direction. The accounts of Grant No.13 Postal Services are the responsibility of the Secretary to the Government of India, Ministry of Communications and Information Technology, Department of Posts. Our responsibility is to express an opinion on these accounts based on our audit.

We conducted our audit in accordance with auditing standards generally accepted in India. Those standards require that we plan and perform the audit to obtain reasonable assurance whether the accounts are free of material misstatement. An audit includes examining, on a test basis, evidence supporting the amounts and disclosures in the accounts. An audit also includes assessing the accounting principles used and significant estimates made, as well as evaluating the overall presentation of accounts. We believe that our audit provides a reasonable basis for our opinion.

On the basis of the information and explanations that my officers required and have obtained and according to the best of my information as a result of test audit of the accounts, I certify, in pursuance of the provisions of Article 149 and 151 of the Constitution of India and the Comptroller and Auditor General's (Duties, Powers and Conditions of Service) Act, 1971, that these accounts give a true and fair view of the sums expended in the year ended 31st March 2015 compared with the sums specified in the schedules appended to the Appropriation Acts passed by the Parliament under Articles 114 and 115 of the Constitution of India, subject to the observations in my Reports on accounts of the Union Government for the year ended 31st March 2015.

NEW DELHI  
Dated:

14 DEC 2015

(SHASHI KANT SHARMA)  
Comptroller and Auditor General of India



अनुदान सं 13 डाक सेवाएं

GRANT NO.13 POSTAL SERVICES

(हजार रुपयों में)  
(In thousands of ₹)

विवरण Particulars	अनुदान विनियोजन/ की राशि Amount of Grant/Appropriation	योग Total	वास्तविक व्यय Actual Expenditure	बचत- अधिक+ Saving- Excess+
1	2	3	4	5
राजस्व: Revenue:				
प्रभारित: Charged:	मूल Original	2000		
	पूरक Supplementary	36400	38400	1368
वर्ष के दौरान अभ्यर्पित राशि Amount Surrendered during the year				0
दत्तमत: Voted:	मूल Original	181413500		
	पूरक Supplementary	3446600	184860100	185564185
वर्ष के दौरान अभ्यर्पित राशि Amount Surrendered during the year				900
पूँजी: Capital:				
प्रभारित : Charged:	मूल Original	0		
	पूरक Supplementary	22600	22600	20747
वर्ष के दौरान अभ्यर्पित राशि Amount Surrendered during the year				0
दत्तमत: Voted:	मूल Original	5183000		
	पूरक Supplementary	100	5183100	1708885
वर्ष के दौरान अभ्यर्पित राशि Amount Surrendered during the year				3583300



टिप्पणियां

NOTES AND COMMENTS

1. अनुदान के राजस्व खंड के दत्तमत भाग में 7040.85 लाख रुपये की समग्र बचत (वास्तविक बचत 704085092 रुपये थी) 1848601.00 लाख रुपये के कुल संस्वीकृत प्रावधान का 0.38 प्रतिशत था। In the voted portion of Revenue Section of the Grant, an overall excess of ₹ 7040.85 Lakh (actual excess was ₹ 704085092/-) constituted 0.38 percent of the total sanctioned provision of ₹ 1848601.00 Lakh.

2. अनुदान के राजस्व खंड के दत्तमत भाग में मुख्य शीर्ष 3201/2552 में वर्ष 2014-15 का प्रावधान निम्न प्रकार है। The Position of Fund under voted portion of Revenue Section for the year 2014-2015 under Major Head 3201/2552 are as under :-

(लाख रुपये में)  
(In lakh of ₹)

मुख्य शीर्ष Major Heads	कुल अनुदान Total Grant	व्यय Expenditure	बचत(-) अधिक (+) Saving (-) Excess(+)
(1)	(2)	(3)	(4)
<b>3201-डाक सेवाएं</b>			
<b>3201-Postal Services</b>			
मूल Original	1810811.00		
पूरक Supplementary	34466.00		
पुनर्विनियोजन Re-Appropriation	2336.00	1847613.00	1855641.85
<b>2552-पूर्वोत्तर क्षेत्र हेतु आबंटन</b>			
<b>2552-Allocation for N.E. Region</b>			
मूल Original	3324.00		
पूरक Supplementary	0.00		
पुनर्विनियोजन Re-Appropriation	-2345.00	979.00	0.00
			-979.00

3. अनुदान के राजस्व खंड के दत्तमत भाग में, निम्नलिखित उप शीर्षों के अंतर्गत 100.00 लाख रुपये से अधिक की बचत हुई :- In the voted portion of Revenue Section of the Grant, saving exceeding ₹ 100.00 Lakh occurred under the following sub heads :-



(क) सामान्य प्रशासन एवं निर्देशन - डाक निदेशालय (a) Direction and Administration Postal Directorate.

कुल अनुदान अथवा विनियोजन Total Grant or Appropriation		वास्तविक व्यय Actual Expenditure	बचत(-)/अधिक(+) Saving(-)/Excess(+)
मूल O	6217.85	7488.00	136.49
पूरक S	1720.00		
अव R	-449.85		

संशोधित प्राक्कलन स्तर योजनागत निधि में कटौती करने की वजह से 7937.85 लाख रुपये के संस्वीकृत प्रावधान की तुलना 313.36 लाख रुपये की बचत हुई। इसके अतिरिक्त, घरेलू टीई और पीपीएस के अंतर्गत निधियों का उपयोग न किए जा सकने के कारण बचत हुई। Saving of ₹ 313.36 lakh against the sanctioned provision of ₹ 7937.85 lakh was due to reduction of Plan Funds at the RE Stage. Further, non utilization of funds under domestic travel expenses and Professional services has also contributed to the savings.

(ख) नियंत्रण एवं पर्यवेक्षण - सर्कल कार्यालय (b) Control and Supervision-Circle Offices

कुल अनुदान अथवा विनियोजन Total Grant or Appropriation		वास्तविक व्यय Actual Expenditure	बचत(-)/अधिक(+) Saving(-)/Excess(+)
मूल O	23204.70	25599.60	-513.66
पूरक S	2160.00		
अव R	234.90		

विभिन्न कारणों से, अनुमान से अधिक सेवानिवृत्तियां होने के परिणामस्वरूप 'वेतन' के अंतर्गत कम व्यय होने की वजह से 25364.70 लाख रुपये के संस्वीकृत प्रावधान की तुलना में 278.76 लाख रुपये की बचत हुई। इसके अतिरिक्त, टीई, ओई और पीपीएसएस के अंतर्गत भी अनुमान से कम व्यय हुआ। Saving of ₹ 278.76 lakh against the sanctioned provision of ₹ 25364.70 lakh was due to more retirements than anticipated which resulted in less expenditure under Salary. Further, expenditure under travel expenses, office expenses and professional services was also less than anticipated.



(ग) नियंत्रण एवं पर्यवेक्षण-व्यवसाय विकास शाखा - (c) Control and Supervision -Business Development

Branch

कुल अनुदान अथवा विनियोजन Total Grant or Appropriation		वास्तविक व्यय Actual Expenditure	बचत(-)/अधिक(+) Saving(-) / Excess(+)	
मूल O	2913.10	2453.40	2509.99	56.59
पूरक S	0.00			
अव R	-459.70			

वित्त मंत्रालय द्वारा संशोधित प्राक्कलन स्तर पर योजनागत व्यय में कटौती करने के कारण 2913.10 लाख रुपये के संस्वीकृत प्रावधान की तुलना में 403.11 लाख रुपये की बचत हुई। Saving of ₹ 403.11 Lakh against the sanctioned provision of ₹ 2913.10 Lakh was due to reduction of plan funds at RE stage by the Ministry of Finance.

(घ) आरएमएस डिवीजन (d) Railway Mail Service Divisions

कुल अनुदान अथवा विनियोजन Total Grant or Appropriation		वास्तविक व्यय Actual Expenditure	बचत(-)/अधिक(+) Saving(-) / Excess(+)	
मूल O	8572.35	8598.10	8529.64	(-) 68.46
पूरक S	167.00			
अव R	-141.25			

समायोजन हेतु आकस्मिक बिलों के समय पर प्राप्त न होने (मार्च, 2015 से पहले) की वजह से 8739.35 लाख रुपये के संस्वीकृत प्रावधान की तुलना में 209.71 लाख रुपये की बचत हुई। इसके अतिरिक्त, वेतन के अंतर्गत व्यय भी प्रत्याशा से कम था। Saving of ₹ 209.71 lakh against the sanctioned provision of ₹ 8739.35 lakh was due to non receipt of contingent bills in time (before March, 2015) for adjustment. Besides, expenditure under salary was also less than anticipated.

(ड.) विदेश डाक डिवीजन(e) Foreign Postal Division

कुल अनुदान अथवा विनियोजन Total Grant or Appropriation		वास्तविक व्यय Actual Expenditure	बचत(-)/अधिक(+) Saving(-)/Excess(+)	
मूल O	564.00	507.40	450.84	-56.56
पूरक S	0.00			
अव R	-56.60			

अधिक संख्या में सेवानिवृत्तियां होने से वेतन के तहत कम व्यय होने की वजह से 564.00 लाख रुपये के संस्वीकृत प्रावधान की तुलना में 113.16 लाख रुपये की बचत हुई। Saving of ₹ 113.16 lakh against the sanctioned provision of ₹ 564.00 lakh was on account of higher number of retirements which led to less expenditure under salary

(च) डाक भंडार डिपो(f) Postal Store Depot

कुल अनुदान अथवा विनियोजन Total Grant or Appropriation		वास्तविक व्यय Actual Expenditure	बचत(-)/अधिक(+) Saving(-)/Excess(+)	
मूल O	7352.05	6577.80	6393.18	-184.62
पूरक S	18.00			
अव R	-792.25			

अधिक संख्या में सेवानिवृत्तियां होने से वेतन के तहत कम व्यय होने की वजह से 7370.05 लाख रुपये के संस्वीकृत प्रावधान की तुलना में 976.87 लाख रुपये की बचत हुई। इसके अतिरिक्त, समय पर बिल प्राप्त न होने के कारण आपूर्ति और सामग्री शीर्ष के अंतर्गत कम व्यय हुआ। Saving of ₹ 976.87 lakh against the sanctioned provision of ₹ 7370.05 lakh was due to higher number of retirements which resulted in less expenditure under salary. Further, expenditure was less under the head Supply and Materials due to non receipt of bills in time.



(छ) प्रचालन - प्रशिक्षण संस्थान अध्ययन (g) Operation – Training Institute learning

कुल अनुदान अथवा विनियोजन Total Grant or Appropriation		वास्तविक व्यय Actual Expenditure	बचत(-)/अधिक(+) Saving(-)/Excess(+)	
मूल O	1930.00	1518.50	1722.79	204.29
पूरक S	0.00			
अव R	-411.50			

संशोधित प्राक्कलन स्तर पर बजट प्राक्कलन में कटौती की वजह से 1930.00 लाख रुपये के संस्वीकृत प्रावधान की तुलना में 207.21 लाख रुपये की बचत हुई। Saving of ₹ 207.21 lakh against the sanctioned provision of ₹ 1930.00 lakh was due to reduction in the BE amount at RE stage.

(ज) डाक नेटवर्क - प्रीमियम उत्पाद सेवाएं (h) Postal Network- Premium product services

कुल अनुदान अथवा विनियोजन Total Grant or Appropriation		वास्तविक व्यय Actual Expenditure	बचत(-)/अधिक(+) Saving(-)/Excess(+)	
मूल O	15952.50	15662.65	14455.83	-1206.82
पूरक S	933.00			
अव R	-1222.85			

प्रत्याशा के अनुसार योजनागत कार्यकलापों से संबंधित कोडल औपचारिकताएं पूरा न किए जाने के कारण 16885.50 लाख रुपये के संस्वीकृत प्रावधान की तुलना में 2429.67 लाख रुपये की बचत हुई। इसके अतिरिक्त, अधिक संख्या में सेवानिवृत्तियां होने के कारण वेतन के अंतर्गत कम व्यय हुआ। Saving of ₹ 2429.67 lakh against the sanctioned provision of ₹ 16885.50 lakh was due to non finalization of codal formalities relating to Plan activities as anticipated Further, expenditure under salary was less on account of higher number of retirements.



(झ) नए डाकघर खोलना/ग्रामीण क्षेत्रों में अतिरिक्त विभागीय एजेंटों की नियुक्ति (योजनागत) (i) Opening of new post offices/appointment of EDA's in rural areas (Plan).

कुल अनुदान अथवा विनियोजन Total Grant or Appropriation		वास्तविक व्यय Actual Expenditure	बचत(-)/अधिक(+) Saving(-)/Excess(+)	
मूल O	206.00	56.00	61.70	+5.70
पूरक S	0.00			
अव R	-150.00			

वित्त मंत्रालय द्वारा संशोधित प्राक्कलन स्तर पर योजनागत निधि में कटौती करने की वजह से 206.00 लाख रुपये के संस्वीकृत प्रावधान की तुलना में 144.30 लाख रुपये की बचत हुई।

Saving of ₹ 144.30 Lakh against the sanctioned provision of ₹ 206.00 Lakh was due to reduction of Plan Funds at RE stage by MOF.

(ञ) डाक छंटाई(j) Mail Sorting.

कुल अनुदान अथवा विनियोजन Total Grant or Appropriation		वास्तविक व्यय Actual Expenditure	बचत(-)/अधिक(+) Saving(-)/Excess(+)	
मूल O	124197.20	108555.70	110531.27	+1975.57
पूरक S	1193.00			
अव R	-16834.50			

विभिन्न कारणों से अधिक संख्या में सेवानिवृत्तियां होने से वेतन के तहत कम व्यय होने की वजह से 125390.20 लाख रुपये के संस्वीकृत प्रावधान की तुलना में 14858.93 लाख रुपये की बचत हुई।

Saving of ₹ 14858.93 Lakh against the sanctioned provision of ₹ 125390.20 Lakh was on account of higher number of retirements because of various reasons which led to less expenditure under salary.



(ट) डाक छंटाई ग्रामीण डाक सेवक मेलमैन(k) Mail Sorting Gramin Dak Sewak Mail man

कुल अनुदान अथवा विनियोजन Total Grant or Appropriation		वास्तविक व्यय Actual Expenditure	बचत(-)/अधिक(+) Saving(-)/Excess(+)	
मूल O	3000.00	2800.00	1894.74	-905.26
पूरक S	0.00			
अव R	-200.00			

अधिक संख्या में सेवानिवृत्तियां होने से वेतन के तहत कम व्यय होने की वजह से 3000.00 लाख रुपये के संस्वीकृत प्रावधान की तुलना में 1105.26 लाख रुपये की बचत हुई। Saving of ₹ 1105.26 lakh against the sanctioned provision of ₹ 3000.00 lakh was due to less payment under salary head on account of higher number of retirements.

(ठ) डाक की ढुलाई-रेल (l) Conveyance of Mail-Rail

कुल अनुदान अथवा विनियोजन Total Grant or Appropriation		वास्तविक व्यय Actual Expenditure	बचत(-)/अधिक(+) Saving(-)/Excess(+)	
मूल O	10000.00	12125.40	12359.70	+234.30
पूरक S	3840.00			
अव R	-1714.60			

बजट प्राक्कलन स्तर पर पीपीएसएस के अंतर्गत ढुलाई प्रभार के लिए प्राप्त बिलों के लिए अधिक प्राक्कलन की वजह से 13840 लाख रुपये के संस्वीकृत प्रावधान की तुलना में 1480.30 लाख रुपये की बचत हुई। Saving of ₹ 1480.30 lakh against the sanctioned provision of ₹ 13840.00 lakh was due to higher estimation of receipts of bills for haulage charges under professional services at BE stage.



(ड) - डाक की ढुलाईरेल (प्रीमियम उत्पाद) (m) Conveyance of Mail-Rail (Premium Products)

कुल अनुदान अथवा विनियोजन Total Grant or Appropriation			वास्तविक व्यय Actual Expenditure	बचत(-)/अधिक(+) Saving(-) /Excess(+)
मूल O	340.00	100.00	168.45	+68.45
पूरक S	160.00			
अव R	-400.00			

बजट प्राक्कलन स्तर पर व्यवसायिक सेवाए के अंतर्गत ढुलाई प्रभार के लिए प्राप्त बिलों के अधिक प्राक्कलन की वजह से 500 लाख रुपये के संस्वीकृत प्रावधान की तुलना में 331.55 लाख रुपये की बचत हुई।

Saving of ₹ 331.55 Lakh against the sanctioned provision of ₹ 500.00 Lakh was due to higher estimation of receipts of bills for haulage charges under professional services at BE stage.

(ढ) मशीनीकरण और आधुनिकीकरण - अनुसंधान एवं विकास (n) Mechanisation & Modernisation-Research & Development

कुल अनुदान अथवा विनियोजन Total Grant or Appropriation			वास्तविक व्यय Actual Expenditure	बचत(-)/अधिक(+) Saving(-) /Excess(+)
मूल O	13672.70	5057.20	5299.35	+242.15
पूरक S	3.00			
अव R	-8618.50			

बजट प्राक्कलन स्तर पर योजनागत व्यय को 800 करोड़ रुपये से घटा कर 300 करोड़ रुपये कर दिए जाने की वजह से 13675.70 लाख रुपये के संस्वीकृत प्रावधान की तुलना में 8376.35 लाख रुपये की बचत हुई।

Saving of ₹ 8376.35 Lakh against the sanctioned provision of ₹ 13675.70 Lakh was due to reduction in plan fund from ₹. 800 Crore to ₹. 300 Crore at RE stage.



(ण) मशीनीकरण और आधुनिकीकरण-वार्षिक रख-रखाव (o) Mechanisation & Modernisation-Annual Maintenance

कुल अनुदान अथवा विनियोजन Total Grant or Appropriation		वास्तविक व्यय Actual Expenditure	बचत(-)/अधिक(+) Saving(-)/Excess(+)	
मूल O	900.00	1960.00	1784.35	-175.65
पूरक S	1010.0			
अव R	+50.00			

प्रत्याशा में कम एएमसी बिल (कार्यालय उपकरण और यूपीएस बैटरी के रख-रखाव के लिए) प्राप्त होने की वजह से 1910.00 लाख रुपये के संस्वीकृत प्रावधान की तुलना में 125.65 लाख रुपये की बचत हुई।

Saving of ₹ 125.65 Lakh against the sanctioned provision of ₹ 1910.00 Lakh was due to receipt of fewer AMC bills (for maintenance of office equipments and UPS batteries), than anticipated.

(त) मशीनीकरण और आधुनिकीकरण - परियोजन प्रबंधन यूनिट (p) Mechanisation & Modernisation- Project Management Unit

कुल अनुदान अथवा विनियोजन Total Grant or Appropriation		वास्तविक व्यय Actual Expenditure	बचत(-)/अधिक(+) Saving(-)/Excess(+)	
मूल O	2500.00	1217.50	1214.67	-2.83
पूरक S	0.00			
अव R	-1282.50			

बजट प्राक्कलन स्तर पर योजनागत निधि में कटौती की वजह से 2500.00 लाख रुपये के संस्वीकृत प्रावधान की तुलना में 1285.33 लाख रुपये की बचत हुई।

Saving of ₹ 1285.33 Lakh against the sanctioned provision of ₹ 2500.00 Lakh was due to reduction in plan funds at RE stage.



(थ) एजेंसी सेवाएं - बचत बैंक आंतरिक नियंत्रण संगठन (q) Agency services-Saving Banks Internal Check Organisation

कुल अनुदान अथवा विनियोजन Total Grant or Appropriation		वास्तविक व्यय Actual Expenditure	बचत(-)/अधिक(+) Saving(-)/Excess(+)
मूल O	927.80	844.30	810.51
पूरक S	0.00		
अव R	-83.50		

अधिक संख्या में सेवानिवृत्तियां होने से वेतन शीर्ष के तहत कम व्यय होने की वजह से 927.80 लाख रुपये के संस्वीकृत प्रावधान की तुलना में 117.29 लाख रुपये की बचत हुई।

Saving of ₹ 117.29 Lakh against the sanctioned provision of ₹ 927.80 Lakh was due less payment under salary head on account of higher number of retirements.

(द) एजेंसी सेवाएं - डाक जीवन बीमा शाखा - सर्कल कार्यालय (r) Agency Services-Postal Life Insurance Branch-Circle offices

कुल अनुदान अथवा विनियोजन Total Grant or Appropriation		वास्तविक व्यय Actual Expenditure	बचत(-)/अधिक(+) Saving(-)/Excess(+)
मूल O	7432.30	8577.10	8997.82
पूरक S	1800.00		
अव R	-655.20		

प्रोत्साहन बिलों के समय पर प्राप्त न होने की वजह से 9232.30 लाख रुपये से संस्वीकृत प्रावधान की तुलना में 234.48 लाख रुपये की बचत हुई। इसके अतिरिक्त, बजट प्राक्कलन स्तर पर योजनागत शीर्ष के अंतर्गत राशि में कटौती की गई। Saving of ₹ 234.48 Lakh against the sanctioned provision of ₹ 9232.30 Lakh was due to non receipt of Incentive bills in time. Further, amount under Plan Head was reduced at RE stage.



(घ) एजेंसी सेवाएं - ग्रामीण डाक जीवन बीमा (s) Agency Services- Rural Postal Life Insurance

कुल अनुदान अथवा विनियोजन Total Grant or Appropriation		वास्तविक व्यय Actual Expenditure	बचत(-)/अधिक(+) Saving(-)/Excess(+)	
मूल O	2630.00	4385.50	3986.69	-398.81
पूरक S	1700.00			
अव R	55.50			

प्रत्याशा के अनुरूप व्यवसायिक सेवाएं के अंतर्गत प्रोत्साहन बिल समय पर प्राप्त न होने के कारण 4330.00 लाख रुपये के संस्वीकृत प्रावधान की तुलना में 343.31 लाख रुपये की बचत हुई। Saving of ₹ 343.31 Lakh against the sanctioned provision of ₹ 4330.00 Lakh was due to non receipt of incentive bills under professional services in time, as anticipated.

(न) लेखा- निदेशालय (पीए विंग) (t) Accounts-Directorate (PA Wing)

कुल अनुदान अथवा विनियोजन Total Grant or Appropriation		वास्तविक व्यय Actual Expenditure	बचत(-)/अधिक(+) Saving(-)/Excess(+)	
मूल O	942.40	863.00	704.36	-158.64
पूरक S	0.00			
अव R	-79.40			

वेतन, घरेलू यात्रा संबंधी खर्च, चिकित्सा, व्यवसायिक सेवाएं आदि के अंतर्गत प्रत्याशा के कम व्यय होने की वजह से 942.40 लाख रुपये के संस्वीकृत प्रावधान की तुलना में 238.04 लाख रु. की बचत हुई। Saving of ₹ 238.04 Lakh against the sanctioned provision of ₹ 942.40 Lakh was due to less expenditure under salary, domestic travel expenses, medical, professional services etc. than anticipated.

(प) सर्कल -डाक लेखा कार्यालय -लेखा (u) Accounts-Postal Accounts Office-Circle

कुल अनुदान अथवा विनियोजन Total Grant or Appropriation		वास्तविक व्यय Actual Expenditure	बचत(-)/अधिक(+) Saving(-)/Excess(+)	
मूल O	33033.20	34108.60	32047.13	-2061.47
पूरक S	1024.00			
अव R	51.40			

वेतन, घरेलू यात्रा संबंधी खर्च, किराया दर तथा कर, पारिश्रमिक आदि शीर्षों के अंतर्गत प्रत्याशा से कम व्यय होने की वजह से 34057.20 लाख रुपये के संस्वीकृत प्रावधान की तुलना में 2010.07 लाख रुपये की बचत हुई।

Saving of ₹ 2010.07 Lakh against the sanctioned provision of ₹ 34057.20 Lakh was on account of less expenditure under salary, domestic travel expenses, rent rates and taxes Wages etc. heads than anticipated.



(फ) इंजीनियर - उपकरण और संयंत्र (v) Engineering -Apparatus & Plant

कुल अनुदान अथवा विनियोजन Total Grant or Appropriation			वास्तविक व्यय Actual Expenditure	बचत(-)/अधिक(+) Saving(-)/Excess(+)
मूल O	850.00	802.00	655.92	-146.08
पूरक S	0.00			
अव R	-48.00			

समय पर बिल प्राप्त न होने की वजह से 850.00 लाख रुपये के संस्वीकृत प्रावधान की तुलना में 194.08 लाख रुपये की बचत हुई। Saving of ₹ 194.08 lakh against the sanctioned provision of ₹ 850.00 lakh was due to non receipt of bills in time.

(ब) स्टाफ के लिए सुविधाएं - औषधालय (w) Amenities to Staff -Dispensaries

कुल अनुदान अथवा विनियोजन Total Grant or Appropriation			वास्तविक व्यय Actual Expenditure	बचत(-)/अधिक(+) Saving(-)/Excess(+)
मूल O	4064.90	2500.20	2121.44	-378.76
पूरक S	0.00			
अव R	-1564.70			

डाक तार औषधालयों का के. स. स्व. यो. के साथ विलयन होने से वेतन और ओसी के अंतर्गत कम व्यय होने के परिणामस्वरूप दावों की संख्या में कमी होने की वजह से 4064.90 लाख रुपये के संस्वीकृत प्रावधान की तुलना में 1943.46 लाख रुपये की बचत हुई। Saving of ₹ 1943.46 lakh against the sanctioned provision of ₹ 4064.90 lakh was due to reduction in number of claims on account of merger of P&T dispensaries with Central Government Health Scheme which resulted in less expenditure under salary and Other Charges.



(भ) स्टाफ के लिए सुविधाएं - के. स. स्वा. यो. के अंतर्गत भुगतान (x) Amenities to Staff - Payment under CGHS Scheme

कुल अनुदान अथवा विनियोजन Total Grant or Appropriation		वास्तविक व्यय Actual Expenditure	बचत(-)/अधिक(+) Saving(-) /Excess(+)	
मूल O	1600.00	1530.00	1478.89	-51.11
पूरक S	1.00			
अव R	-71.00			

डाक तार औषधालयों का के. स. स्वा. यो. के साथ विलयन होने के कारण प्रत्याशा से कम दावे प्राप्त होने की वजह से 1601.00 लाख रुपये के संस्वीकृत प्रावधान की तुलना में 122.11 लाख रुपये की बचत हुई। Saving of ₹ 122.11 Lakh against the sanctioned provision of ₹ 1601.00 Lakh was due to receipt of fewer claims than anticipated, on account of merger of P&T dispensaries with CGHS.

(म) स्टाफ के लिए सुविधाएं - घटाएं - बीएसएनएल को हस्तांतरित राशि (y) Amenities to Staff - Deduct - Amount transferred to BSNL

कुल अनुदान अथवा विनियोजन Total Grant or Appropriation		वास्तविक व्यय Actual Expenditure	बचत(-)/अधिक(+) Saving(-) /Excess(+)	
मूल O	200.00	250.00	30.64	-219.36
पूरक S	0.00			
अव R	50.00			

वास्तविक समायोजन की वजह से 200.00 लाख रुपये के संस्वीकृत प्रावधान की तुलना में 169.36 लाख रुपये की बचत हुई। Saving of ₹ 169.36 Lakh against the sanctioned provision of ₹ 200.00 Lakh was due to actual adjustment.



(य) पेंशन- पेंशन का संराशीकृत मूल्य (z) Pension-Commuted Value of Pension

कुल अनुदान अथवा विनियोजन Total Grant or Appropriation		वास्तविक व्यय Actual Expenditure	बचत(-)/अधिक(+) Saving(-) /Excess(+)	
मूल O	44260.00	32800.00	32552.80	-247.20
पूरक S	0.00			
अव R	-11460.00			

प्रत्याशा से कम मामलों का समय पर, अर्थात् 31 मार्च, 2015 से पहले निपटान नहीं होने के कारण 44260.00 लाख रुपये के संस्वीकृत प्रावधान की तुलना में 11707.20 लाख रुपये की बचत हुई। Saving of ₹ 11707.20 Lakh against the sanctioned provision of ₹ 44260.00 Lakh was due to non- finalization of cases in time viz. before 31<sup>st</sup> March 2015, as anticipated.

(कक) पेंशन ग्रेच्युटी -(aa) Pension-Gratuity

कुल अनुदान अथवा विनियोजन Total Grant or Appropriation		वास्तविक व्यय Actual Expenditure	बचत(-)/अधिक(+) Saving(-) /Excess(+)	
मूल O	68160.00	62210.00	64878.67	+2668.67
पूरक S	0.00			
अव R	-5950.00			

बचत प्राक्कलन स्तर पर अनुमानित व्यय (सर्कलों द्वारा मांग किया गया) अधिक होने के कारण 68160.00 लाख रुपये के संस्वीकृत प्रावधान की तुलना में 3281.33 लाख रुपये की बचत हुई। Saving of ₹ 3281.33 Lakh against the sanctioned provision of ₹ 68160.00 Lakh was due to estimation of expenditure (demanded by the circles) was on the higher side at BE stage.



(कख) पेंशन - छुट्टी नकदीकरण लाभ (ab) Pension-Leave Encashment Benefits

कुल अनुदान अथवा विनियोजन Total Grant or Appropriation		वास्तविक व्यय Actual Expenditure	बचत(-)/अधिक(+) Saving(-)/Excess(+)	
मूल O	30090.00	28050.00	28039.10	-10.90
पूरक S	0.00			
अव R	-2040.00			

बजट प्राक्कलन स्तर पर, सेवानिवृत्त होने वाले व्यक्तियों के कारण व्यय प्राक्कलन (सर्कलों द्वारा मांग किया गया) अधिक होने के कारण 30090.00 लाख रुपये के संस्वीकृत प्रावधान की तुलना में 2050.90 लाख रुपये की बचत हुई। Saving of ₹ 2050.90 Lakh against the sanctioned provision of ₹ 30090.00 Lakh was due to higher estimation of expenditure on account of retiring persons (demanded by the circles) on the BE stage.

(कग) लेखन सामग्री और पोस्टकार्ड एवं लिफाफे बनाने का व्यय (ac) Stationery & Printing Cost of manufacturing of Post Card & Envelopes.

कुल अनुदान अथवा विनियोजन Total Grant or Appropriation		वास्तविक व्यय Actual Expenditure	बचत(-)/अधिक(+) Saving(-)/Excess(+)	
मूल O	2100.01	1993.01	1875.59	-117.42
पूरक S	1.00			
अव R	-108.00			

सरकारी मुद्रणालय से समय पर दावे प्राप्त नहीं होने के कारण 2101.01 लाख रुपये के संस्वीकृत की प्रावधान की तुलना में 225.42 लाख रुपये की बचत हुई। Saving of ₹ 225.42 Lakh against the sanctioned provision of ₹ 2101.01 Lakh was due to non- receipt of claims in time from the Government Press.



(कघ) लेखन सामग्री एवं बचत बैंक और बचत पत्र के फॉर्म (ad) Stationery & Forms Printing-Storage and Distribution

कुल अनुदान अथवा विनियोजन Total Grant or Appropriation		वास्तविक व्यय Actual Expenditure	बचत(-)/अधिक(+) Saving(-) /Excess(+)	
मूल O	5241.95	4674.85	5130.10	+455.25
पूरक S	0.00			
अव R	-567.10			

व्यय प्राक्कलन(सर्कलों की मांग के अनुसार) अधिक होने के कारण 5241.95 लाख रुपये के संस्वीकृत प्रावधान की तुलना में 111.85 लाख रुपये की बचत हुई। Saving of ₹ 111.85 Lakh against the sanctioned provision of ₹ 5241.95 Lakh was due to higher the estimation of expenditure (as per circles' demand)

(कड.) लेखन सामग्री एवं बचत बैंक और बचत पत्र के फॉर्म (ae) Stationery & Forms of Saving Banks and Saving Certificate.

कुल अनुदान अथवा विनियोजन Total Grant or Appropriation		वास्तविक व्यय Actual Expenditure	बचत(-)/अधिक(+) Saving(-) /Excess(+)	
मूल O	3035.00	2948.05	2820.93	-127.12
पूरक S	0.00			
अव R	-86.95			

सरकारी मुद्रणालय तथा निजी क्षेत्र के मुद्रणालयों से बिलों का समायोजन समय पर न हो पाने के कारण 3035.00 लाख रुपये के संस्वीकृत प्रावधान की तुलना में 214.07 लाख रुपये की बचत हुई। Saving of ₹ 214.07 Lakh against the sanctioned provision of ₹ 3035.00 Lakh was due to non settlement of bills from Government Press as well as Private Press, in time. Further, the DGS&D purchasing processes (for purchase of paper/stationery) could not be finalized, in time.



(कच) अन्य व्यय - ग्रामीण डाक सेवक हेतु सेवा निष्पादन लाभ योजना (af) Other Charges- Service Discharge Benefit Scheme for GDS.

कुल अनुदान अथवा विनियोजन Total Grant or Appropriation		वास्तविक व्यय Actual Expenditure	बचत(-)/अधिक(+) Saving(-)/Excess(+)	
मूल O	4900.00	4750.00	4191.62	-558.38
पूरक S	0.00			
अव R	-150.00			

ग्रामीण डाक सेवक हेतु सेवा निष्पादन लाभ योजना के लिए सरकार का योगदान प्रत्याशा से कम होने के कारण 4900.00 लाख रुपये के संस्वीकृत प्रावधान की तुलना में 708.38 लाख रुपये की बचत हुई। Saving of ₹ 708.38 Lakh against the sanctioned provision of ₹ 4900.00 Lakh was on account of Government contribution towards Service Discharge Benefit Scheme for Gramin Dak Sevaks being less than anticipated.

(कछ) अंतर्राष्ट्रीय सहयोग (ag) International Cooperation

कुल अनुदान अथवा विनियोजन Total Grant or Appropriation		वास्तविक व्यय Actual Expenditure	बचत(-)/अधिक(+) Saving(-)/Excess(+)	
मूल O	900.00	900.00	699.13	-200.87
पूरक S	0.00			
अव R	0.00			

यूपीयू के लिए प्रत्याशा से कम योगदान होने के कारण 900.00 लाख रुपये के संस्वीकृत प्रावधान की तुलना में 200.87 लाख रुपये की बचत हुई। Saving of ₹ 200.87 Lakh against the sanctioned provision of ₹ 900.00 Lakh was on account of less contribution to Universal Postal Union, than anticipated.

4. 50 लाख रुपये से अधिक किन्तु 100 लाख रुपये से कम का अंतर Variation exceeding ₹ 50.00 Lakh but not exceeding ₹100.00 Lakh

(अ) 5 उपशीर्षों के अंतर्गत 50 लाख रुपये से अधिक किन्तु 100 लाख रुपये से कम, 376.80 लाख रुपये की बचत हुई, जो संस्वीकृत प्रावधान की तुलना में 26.58 प्रतिशत से 100 प्रतिशत के बीच है। (A) Under 5 sub heads savings of ₹ 376.80 Lakh exceeding ₹. 50.00 Lakh but not exceeding ₹.100.00 Lakh occurred which constituted 26.58 percent to 100.00 percent of the sanctioned provision.



**(क) सापू सचिवालय (a) South Asian Postal Union Secretariat**

सापू सचिवालय की स्थापना न होने के फलस्वरूप 51.95 लाख रुपये के संस्वीकृत प्रावधान की तुलना में 51.95 लाख की बचत हुई। Saving of ₹ 51.95 Lakh against the sanctioned provision of ₹ 51.95 Lakh was due to non establishment of South Asian Postal Union Secretariat as proposed.

**(ख) अन्य सुविधाएं (b) Other Amenities**

प्रत्याशा से कम भुगतान होने के कारण 96.00 लाख रुपये के संस्वीकृत प्रावधान की तुलना में 53.65 लाख रुपये की बचत हुई। Saving of ₹ 53.65 Lakh against the sanctioned provision of ₹ 96.00 Lakh was due to less payment than anticipated.

**(ग) संयुक्त डाकतार विभाग के भूतपूर्व पेंशनभोगियों को भुगतान (c) Payment to Pensioners of erstwhile combined P&T**

वास्तविक समायोजन के कारण 110.00 लाख रुपये के संस्वीकृत प्रावधान की तुलना में 76.21 लाख रुपये की बचत हुई। Saving of ₹ 76.21 Lakh against the sanctioned provision of ₹ 110.00 Lakh was due to actual adjustment.

**(घ) भारतीय पोस्टल ऑर्डर के मुद्रण की लागत (d) Cost of Printing of IPOs**

वित्तीय वर्ष के पहले दावों का समायोजन न हो पाने के कारण 211.01 लाख रुपये के संस्वीकृत प्रावधान की तुलना में 97.58 लाख रुपये की बचत हुई। Saving of ₹ 97.58 Lakh against the sanctioned provision of ₹ 211.01 Lakh was due to non finalization of claims before the financial year.

**(ड.) फॉर्म का भंडारण एवं वितरण**

वेतन शीर्ष के अंतर्गत व्यय प्राक्कलन के अधिक होने के कारण 366.50 लाख रुपये के संस्वीकृत प्रावधान की तुलना में 97.41 लाख रुपये की बचत हुई। (e) Storage & Distribution of forms  
Saving of ₹ 97.41 Lakh against the sanctioned provision of ₹ 366.50 Lakh was due to more estimation of expenditure under salary head.

(ब) उपर्युक्त बजट को निम्नलिखित 3 उपशीर्षों के अंतर्गत 293.30 लाख रुपये के बराबर कर दिया गया जो 50 लाख रुपये से अधिक किन्तु 100 लाख रुपये से कम है तथा यह संस्वीकृत प्रावधान का 15% प्रतिशत से 966.1% है। (B)  
The above savings were offset by excess under following 3 sub heads amounting to ₹ 293.30 Lakh exceeding ₹. 50.00 Lakh but not exceeding ₹ 100.00 Lakh which constituted 15% to 966.1% against the sanctioned provision.

**(क) डाक सेवाएं - फिलैटली निदेशालय (a) Postal Services- Philately Directorate**

योजनागत स्कीमों के अंतर्गत अधिक कार्याकलापों के कार्यान्वयन के कारण 515.00 लाख रुपये के संस्वीकृत प्रावधान की तुलना में 96.77 लाख रुपये अधिक व्यय हुआ। Excess of ₹ 96.77 Lakh against the sanctioned provision of ₹ 515.00 Lakh was due to implementation of more activities under plan schemes.



(ख) अनुकम्पा भत्ते (b) Compassionate allowances

प्रत्याशा से अधिक मामले प्राप्त होने के कारण 10.00 लाख रुपये के संस्वीकृत प्रावधान की तुलना में 96.61 लाख रुपये का अधिक व्यय हुआ। Excess of ₹. 96.61 Lakh against the sanctioned provision of ₹.10.00 Lakh was due to receipt of more cases than anticipated.

(ग) डाक टिकटों के मुद्रण और अधिक संख्या में मुद्रण की लागत (c) Cost of Printing and over printing of Postage Stamps

सरकारी मुद्रणालय से प्रत्याशा से अधिक दावों के समायोजन तथा मुद्रण दरों में संशोधन के कारण 666.01 लाख रुपये के संस्वीकृत प्रावधान की तुलना में 99.92 लाख रुपये का अधिक व्यय हुआ। Excess of ₹. 99.92 Lakh against the sanctioned provision of ₹.666.01 Lakh was due to settlement of more claims from government press than anticipated and revision of printing rates.

5. अनुदान के राजस्व खंड के दत्तमत भाग में निम्न उपशीर्षों के अंतर्गत 100.00 लाख रुपये से अधिक व्यय हुआ :-

In the voted portion of Revenue Section of the Grant, excess exceeding ₹. 100.00 Lakh occurred under the following sub heads:-

(क) डाक डिवीजन - नियंत्रण और पर्यवेक्षण (a) Control and supervision—Postal Divisions

कुल अनुदान अथवा विनियोजन Total Grant or Appropriation		वास्तविक व्यय Actual Expenditure	बचत(-)/अधिक(+) Saving(-) /Excess(+)
मूल O	40573.75	50081.60	1308.36
पूरक S	1811.00		
अव R	7696.85		

वेतन, घरेलू यात्रा संबंधी खर्च, कार्यालय व्यय, व्यवसायिक सेवाएँ और अन्य प्रभार आदि के अंतर्गत प्रत्याशा से अधिक व्यय होने के कारण 42384.75 लाख रुपये के संस्वीकृत प्रावधान की तुलना में 9005.21 लाख रुपये का अधिक व्यय हुआ। Excess of ₹. 9005.21 Lakh against the sanctioned provision of ₹.42384.75 Lakh was due to increased expenditure under salary, domestic travel expenses, office expenses, professional services and other charges etc., than anticipated.



(ख) प्रचालन - प्रचालनात्मक प्रशिक्षण (b) Operation-operational Trainings

कुल अनुदान अथवा विनियोजन Total Grant or Appropriation		वास्तविक व्यय Actual Expenditure	बचत(-)/अधिक(+) Saving(-) /Excess(+)	
मूल O	2057.90	2262.50	2317.51	55.01
पूरक S	20.00			
अव R	184.60			

वेतन शीर्ष के अंतर्गत वेतन तथा मंहगाई भत्ते में वृद्धि होने, अधिक संख्या में स्थानांतरण और निरीक्षण दौरों के कारण 2077.90 लाख रुपये के संस्वीकृत प्रावधान की तुलना में 239.61 लाख रुपये का अधिक व्यय हुआ। Excess of ₹. 239.61 Lakh against the sanctioned provision of ₹. 2077.90 Lakh was due to hike in pay and DA under salary head, higher number of transfers and inspection tours.

(ग) मौजूदा डाकघर - डाक नेटवर्क(c) Postal Network-Existing Post Offices

कुल अनुदान अथवा विनियोजन Total Grant or Appropriation		वास्तविक व्यय Actual Expenditure	बचत(-)/अधिक(+) Saving(-) /Excess(+)	
मूल O	609813.60	625057.80	624926.69	-131.11
पूरक S	3430.00			
अव R	11814.20			

विद्युत प्रभार, लेखन सामग्री की दरों में वृद्धि, कार्य की आउटसोर्सिंग के कारण पारिश्रमिक के अंतर्गत अधिक व्यय, किराया दर तथा कर, भवन पर लगाए गए करों की दरों में संशोधन, वेतन और मंहगाई भत्तों की दरों में वृद्धि, दौरे/स्थानांतरण संबंधी बिलों के समायोजन, एलटीसी के दौरान छुट्टी के नकदीकरण आदिके प्रत्याशा से अधिक होने के कारण 613243.60 लाख रुपये के संस्वीकृत प्रावधान की तुलना में 11683.09 लाख रुपये का अधिक व्यय हुआ। Excess of ₹. 11683.09 Lakh against the sanctioned provision of ₹. 613243.60 Lakh was due to increase in rate of electricity charges, cost of stationery, increased expenditure under wages due to outsourcing work, revised rates of rent rates and taxes. Tax levied on the buildings, increase in pay and DA rates, finalization of tour/transfer bills, leave encashment during LTC etc. than anticipated.



(घ) डाक नेटवर्क - ग्रामीण डाक सेवक (d) Postal Network-Gramin Dak Sewak —

कुल अनुदान अथवा विनियोजन Total Grant or Appropriation		वास्तविक व्यय Actual Expenditure	बचत(-)/अधिक(+) Saving(-) /Excess(+)	
मूल O	270000.00	275000.00	287944.30	12944.30
पूरक S	400.00			
अव R	4600.00			

मंहगाई भत्ते और वेतन वृद्धियों आदि में प्रत्याशा से अधिक वृद्धि होने के कारण वेतन शीर्ष के अंतर्गत अधिक भुगतान किए जाने कारण 270400.00 लाख रुपये के संस्वीकृत प्रावधान की तुलना में 17544.30 लाख रुपये का अधिक व्यय हुआ। Excess of ₹.17544.30 Lakh against the sanctioned provision of ₹.270400.00 Lakh was due to higher payment under salary head on account of increase in DA and increments etc. than anticipated.

(ड.) हवाई मार्ग - डाक की ढुलाई(e) Conveyance of Mail—Air

कुल अनुदान अथवा विनियोजन Total Grant or Appropriation		वास्तविक व्यय Actual Expenditure	बचत(-)/अधिक(+) Saving(-) /Excess(+)	
मूल O	9900.00	16740.00	17012.95	272.95
पूरक S	5920.00			
अव R	920.00			

डाक दरों में संशोधन के कारण व्यवसायिक सेवाए के अंतर्गत प्रत्याशा से अधिक बिलों के समायोजन के कारण 15820.00 लाख रुपये के संस्वीकृत प्रावधान की तुलना में 1192.95 लाख रुपये का अधिक व्यय हुआ। Excess of ₹.1192.95 Lakh against the sanctioned provision of ₹.15820.00 Lakh was due to settlement of higher number of bills than anticipated under professional services, because of revision of mail rates.



(च) विभागीय मेल मोटर सेवाएं(सामान्य सेवाएं) (f) Department Mail Motor Services (Ordinary services)

कुल अनुदान अथवा विनियोजन Total Grant or Appropriation		वास्तविक व्यय Actual Expenditure	बचत(-)/अधिक(+) Saving(-) /Excess(+)	
मूल O	10672.15	11581.95	11494.89	-87.06
पूरक S	246.00			
अव R	663.80			

ईंधन तथा अन्य सामग्री के मूल्य में वृद्धि के कारण 10918.15 लाख रुपये के संस्वीकृत प्रावधान की तुलना में 576.74 लाख रुपये का अधिक व्यय हुआ। Excess of ₹. 576.74 Lakh against the sanctioned provision of ₹. 10918.15 Lakh was due to increase in cost of fuel and other material.

(छ) विभागीय मेल मोटर सेवाएं(अन्य) (g) Department Mail Motor Services (Others)

कुल अनुदान अथवा विनियोजन Total Grant or Appropriation		वास्तविक व्यय Actual Expenditure	बचत(-)/अधिक(+) Saving(-) /Excess(+)	
मूल O	19229.80	22108.45	21115.93	-992.52
पूरक S	325.00			
अव R	2553.65			

वेतन, कार्यालय व्यय ,व्यवसायिक सेवाएं और अन्य प्रभार आदि के अंतर्गत प्रत्याशा से अधिक व्यय के कारण 19554.80 लाख रुपये के संस्वीकृत प्रावधान की तुलना में 1561.13 लाख रुपये का अधिक व्यय हुआ। Excess of ₹.1561.13 Lakh against the sanctioned provision of ₹.19554.80 Lakh was due higher expenditure under salaries, office expenses , professional services and other charges etc. than anticipated.



## (ज) विभागीय मेल मोटर सेवाएं (लॉजिस्टिक पोस्ट) (h) Department Mail Motor Services (Logistics posts)

कुल अनुदान अथवा विनियोजन Total Grant or Appropriation		वास्तविक व्यय Actual Expenditure	बचत(-)/अधिक(+) Saving(-)/Excess(+)	
मूल O	581.20	664.65	812.18	147.53
पूरक S	0.00			
अव R	83.45			

ईंधन के मूल्य में वृद्धि के कारण अन्य व्यय के अंतर्गत प्रत्याशा से अधिक व्यय के कारण 581.20 लाख रुपये के संस्वीकृत प्रावधान की तुलना में 230.98 लाख रुपये का अधिक व्यय हुआ। Excess of ₹. 230.98 Lakh against the sanctioned provision of ₹. 581.20 Lakh was due to higher expenditure under other charges than anticipated due to increase in cost of fuel.

## (झ) एजेंसी सेवाएं - बचत बैंक नियंत्रण संगठन (l) Agency Services-Saving Bank Control Organisation

कुल अनुदान अथवा विनियोजन Total Grant or Appropriation		वास्तविक व्यय Actual Expenditure	बचत(-)/अधिक(+) Saving(-)/Excess(+)	
मूल O	12570.50	13091.55	13022.31	-69.24
पूरक S	0.00			
अव R	521.05			

वेतन, पारिश्रमिक, समयोपरि भता आदि के अंतर्गत प्रत्याशा से अधिक व्यय के कारण 12570.50 लाख रुपये के संस्वीकृत प्रावधान की तुलना में 451.81 लाख रुपये का अधिक व्यय हुआ। Excess of ₹. 451.81 Lakh against the sanctioned Provision of ₹. 12570.50 Lakh was due to higher expenditure than anticipated under salaries, wages, overtime allowances etc.

## (ञ) एजेंसी सेवाएं - प्रधान डाकघरों में लघु बचत संबंधी कार्य (j) Agency Services- Small saving work in Head Post Offices -

कुल अनुदान अथवा विनियोजन Total Grant or Appropriation		वास्तविक व्यय Actual Expenditure	बचत(-)/अधिक(+) Saving(-)/Excess(+)	
मूल O	21206.60	23695.45	23368.01	-327.44
पूरक S	0.00			
अव R	2488.85			

मंहगाई भत्ता, वार्षिक वेतन वृद्धि, छुटी यात्रा रियायत दावों, आदि में वृद्धि के कारण वेतन शीर्ष के अंतर्गत प्रत्याशा से अधिक व्यय के कारण 21206.60 लाख रुपये के संस्वीकृत प्रावधान की तुलना में 2161.41 लाख रुपये का अधिक व्यय हुआ। Excess of ₹. 2161.41 Lakh against the sanctioned provision of ₹. 21206.60 Lakh was due to more expenditure than anticipated under salary head on account of hike in dearness allowance, annual increment, leave travel concession claims, etc.



(ट) एजेंसी सेवाएं - डाक जीवन बीमा - निदेशालय (k) Agency Services-Postal Life Insurance —Directorate

कुल अनुदान अथवा विनियोजन Total Grant or Appropriation		वास्तविक व्यय Actual Expenditure	बचत(-)/अधिक(+) Saving(-) /Excess(+)	
मूल O	1326.90	1450.60	1815.36	364.76
पूरक S	180.00			
अव R	-56.30			

वेतन, मंहगाई भत्ते, एमएसीपी, छुटी यात्रा रियायत में छुट्टी का नकदीकरण आदि में प्रत्याशा से अधिक व्यय के कारण 1506.90 लाख रुपये के संस्वीकृत प्रावधान की तुलना में 308.46 लाख रुपये का अधिक व्यय हुआ। Excess of ₹. 308.46 Lakh against the sanctioned provision of ₹.1506.90 Lakh was due to higher expenditure than anticipated in salaries, dearness allowance, modified assured career progression, leave encashment in leave travel concession claims, etc.

(ठ) एजेंसी सेवाएं- निदेशक, डाक जीवन बीमा, कोलकाता (l) Agency Services-Director PLI Kolkata

कुल अनुदान अथवा विनियोजन Total Grant or Appropriation		वास्तविक व्यय Actual Expenditure	बचत(-)/अधिक(+) Saving(-) /Excess(+)	
मूल O	1014.80	1140.55	1132.03	-8.52
पूरक S	0.00			
अव R	125.75			

वेतन, मंहगाई भत्ते, वार्षिक वेतन वृद्धि, एमएसीपी, छुटी यात्रा रियायत में छुट्टी का नकदीकरण, टेलीफोन बिलों तथा ब्रॉडबैंड सुविधाओं में अधिक व्यय के कारण 1014.80 लाख रुपये के संस्वीकृत प्रावधान की तुलना में 117.23 लाख रुपये का अधिक व्यय हुआ। Excess of ₹. 117.23 Lakh against the sanctioned provision of ₹.1014.80 Lakh was due to increase in expenditure under salaries, dearness allowance, annual increment, modified assured career progression, leave encashment, during leave travel concession, telephone bills and broadband facilities.



(ड) लेखापरीक्षा - लेखा और लेखापरीक्षास्टाफ के वेतन एवं भत्तों की लागत (m) Accounts and Audit-cost of Pay and allowance of Audit Staff

कुल अनुदान अथवा विनियोजन Total Grant or Appropriation		वास्तविक व्यय Actual Expenditure	बचत(-)/अधिक(+) Saving(-)/Excess(+)
मूल O	8000.00	8000.00	9414.04
पूरक S	0.00		
अव R	-0.00		

वेतन, मंहगाई भत्ते, वार्षिक वेतनवृद्धि, एमएसीपी, छुटी यात्रा रियायत मेंछुट्टी के नकदीकरण पर अधिक व्यय के कारण 8000.00 लाख रुपये के संस्वीकृत प्रावधान की तुलना में 1414.04 लाख रुपये का अधिक व्यय हुआ। Excess of ₹.1414.04 Lakh against the sanctioned provision of ₹.8000.00 Lakh was due to more expenditure under salaries, dearness allowance, annual increment, modified assured career progression, leave encashment during leave travel concession.

(ढ) इंजीनियरी - भवन रख-रखाव (n) Engineering-Building Maintenance

कुल अनुदान अथवा विनियोजन Total Grant or Appropriation		वास्तविक व्यय Actual Expenditure	बचत(-)/अधिक(+) Saving(-)/Excess(+)
मूल O	7777.25	8063.25	8950.97
पूरक S	0.00		
अव R	286.00		

अधिक संख्या में भवनों(डाकघर स्टाफ क्वार्टर और प्रशासनिक) की मरम्मत और रख-रखाव के कारण 7777.25 लाख रुपये के संस्वीकृत प्रावधान की तुलना में 1173.72 लाख रुपये का अधिक व्यय हुआ। Excess of ₹.1173.72 Lakh against the sanctioned provision of ₹. 7777.25 Lakh was due to repairs and maintenance of higher number of buildings (both PO Staff quarters and Administrative).



(ण) इंजीनियरी - भवन स्थापना (o) Engineering-Building Establishment

कुल अनुदान अथवा विनियोजन Total Grant or Appropriation		वास्तविक व्यय Actual Expenditure	बचत(-)/अधिक(+) Saving(-) /Excess(+)	
मूल O	5080.90	5446.25	5282.65	-163.60
पूरक S	0.00			
अव R	365.35			

वेतन के अंतर्गत प्रत्याशा से अधिक व्यय के कारण 5080.90 लाख रुपये के संस्वीकृत प्रावधान की तुलना में 201.75 लाख रुपये का अधिक व्यय हुआ। Excess of ₹.201.75 Lakh against the sanctioned provision of ₹. 5080.90 Lakh was due to more expenditure under salary than anticipated.

(त) पेंशनअधिवर्षिता और सेवानिवृत्ति भत्ते- (p) Pension-Superannuation and retirement allowances

कुल अनुदान अथवा विनियोजन Total Grant or Appropriation		वास्तविक व्यय Actual Expenditure	बचत(-)/अधिक(+) Saving(-) /Excess(+)	
मूल O	240410.00	257238.00	254706.89	-2531.11
पूरक S	5815.00			
अव R	11013.00			

246225.00 लाख रूपए के संस्वीकृत प्रावधान की तुलना में 8481.89 लाख रूपए का अधिक व्यय, अधिक सेवानिवृत्ति और मंहगाई भत्ते में वृद्धि के कारण हुआ। Excess of ₹.8481.89 Lakh against the sanctioned provision of ₹. 246225.00 Lakh was due to higher number of retirements and hike of dearness allowance rates.



(थ) पेंशन-पूर्ववर्ती संयुक्त डाक एवं तार विभाग के पेंशनभोगियों को अदायगी (q) Pension-Payment to Pensioners of erstwhile combined P&T

कुल अनुदान अथवा विनियोजन Total Grant or Appropriation		वास्तविक व्यय Actual Expenditure	बचत(-)/अधिक(+) Saving(-)/Excess(+)
मूल O	1440.00	1547.00	409.59
पूरक S	0.00		
अव R	107.00		

1440.00 लाख रूपए के संस्वीकृत प्रावधान की तुलना में 516.59 लाख रूपए का अधिक व्यय वास्तविक समायोजन के परिणामस्वरूप हुआ। Excess of ₹ 516.59 Lakh against the sanctioned provision of ₹ 1440.00 lakh was due to actual adjustment.

(द) 07-101-04 - आईबीटी (r) 07-101-04 – Inter Branch Transfer

कुल अनुदान अथवा विनियोजन Total Grant or Appropriation		Actual Expenditure	बचत(-)/अधिक(+) Saving(-)/Excess(+)
मूल O	720.00	773.50	204.79
पूरक S	0.00		
अव R	53.50		

720.00 लाख रूपए के संस्वीकृत प्रावधान की तुलना में 258.29 लाख रूपए का अधिक व्यय वास्तविक समायोजन के परिणामस्वरूप हुआ। Excess of ₹ 258.29 lakh against the sanctioned provision of ₹ 720.00 lakh was due to actual adjustment.



(ध) पेंशन-परिवार पेंशन (s) Pension-Family Pension

कुल अनुदान अथवा विनियोजन Total Grant or Appropriation		वास्तविक व्यय Actual Expenditure	बचत(-)/अधिक(+) Saving(-) /Excess(+)	
मूल O	96180.00	107800.00	104881.03	-2918.97
पूरक S	0.00			
अव R	11620.00			

96180.00 लाख रूपए के संस्वीकृत प्रावधान की तुलना में 8701.03 लाख रूपए का अधिक व्यय परिवार पेंशनरों की अधिक संख्या के कारण हुआ, जो सर्कलों द्वारा प्रत्याशित नहीं की जा सकी। Excess of ₹.8701.03 Lakh against the sanctioned provision of ₹.96180.00 Lakh was due to higher expenditure on account of number of family pensioners which could not be anticipated by the circles.

(न) पेंशन डाक एवं तार विभाग के पेंशनभोगियों को अदायगीपूर्ववर्ती संयुक्त- (t) Pension-Payment to Pensioners of erstwhile combined P&T

कुल अनुदान अथवा विनियोजन Total Grant or Appropriation		वास्तविक व्यय Actual Expenditure	बचत(-)/अधिक(+) Saving(-) /Excess(+)	
मूल O	140.00	500.00	373.09	-126.91
पूरक S	0.00			
अव R	360.00			

140.00 लाख रूपए के संस्वीकृत प्रावधान की तुलना में 233.09 लाख रूपए का अधिक व्यय दूरसंचार विभाग के साथ हुए समझौते के अनुसार वास्तविक समायोजन के परिणामस्वरूप हुआ, जो प्रत्याशा से अधिक था। Excess of ₹.233.09 Lakh against the sanctioned provision of ₹.140.00 Lakh was due to actual adjustment as per agreement with Department of Telecom which was more than anticipated.



(प) 07-107-03- आईबीटी (u) 07-107-03- Inter Branch Transfer

कुल अनुदान अथवा विनियोजन Total Grant or Appropriation			वास्तविक व्यय Actual Expenditure	बचत(-)/अधिक(+) Saving(-) /Excess(+)
मूल O	70.00	250.00	186.54	-63.46
पूरक S	0.00			
अव R	180.00			

70.00 लाख रूपए के संस्वीकृत प्रावधान की तुलना में 116.54 लाख रूपए का अधिक व्यय वास्तविक समायोजन के परिणामस्वरूप हुआ। Excess of ₹. 116.54 Lakh against the sanctioned provision of ₹. 70.00 Lakh was due to actual adjustment.

(फ) पेंशन नई पेंशन योजना में सरकार का अंशदान-(v) Pension-Govt. Contribution to New Pension Scheme

कुल अनुदान अथवा विनियोजन Total Grant or Appropriation			वास्तविक व्यय Actual Expenditure	बचत(-)/अधिक(+) Saving(-) /Excess(+)
मूल O	14990.00	17550.00	16972.51	-577.49
पूरक S	0.00			
अव R	2560.00			

14990.00 लाख रूपए के संस्वीकृत प्रावधान की तुलना में 1982.51 लाख रूपए का अधिक व्यय नई पेंशन योजना के अंतर्गत अधिक संख्या में कर्मचारियों को कवर किए जाने के कारण हुआ। Excess of ₹.1982.51 Lakh against the sanctioned provision of ₹. 14990.00 Lakh was due to higher number of employees being covered under the new pension scheme.



(ब) ईडीजीआईएस पर ब्याज (w) Interest on Extra Departmental Group Insurance Fund

कुल अनुदान अथवा विनियोजन Total Grant or Appropriation		वास्तविक व्यय Actual Expenditure	बचत(-)/अधिक(+) Saving(-) /Excess(+)
मूल O	1200.00	1200.00	401.80
पूरक S	0.00		
अव R	0.00		

1200.00 लाख रूपए के संस्वीकृत प्रावधान की तुलना में 401.80 लाख रूपए का अधिक व्यय योजना में प्रत्याशा से अधिक अंशदान के कारण हुआ। Excess of ₹. 401.80 Lakh against the sanctioned provision of ₹. 1200.00 Lakh was due to higher contribution to the scheme, than anticipated.

6. अनुदान के पूंजीगत खण्ड के अंतर्गत दत्तमत भाग में 34742.15 लाख रूपए की समय बचत हुई जो 51831.00 लाख रूपए के संस्वीकृत प्रावधान का 67.03 प्रतिशत है। In the voted portion of Capital Section of Grant the overall Savings of ₹. 34742.15 Lakh constituted 67.03 per cent of the sanctioned provisions of ₹.51831.00 Lakh.



7. पूंजीगत खण्ड के दत्तमत भाग के अंतर्गत मुख्य लेखाशीर्ष 5201/4552 के तहत वर्ष 2014-15 में निधि की स्थिति निम्नानुसार है:-

The Position of Fund under voted portion of Capital Section for the year 2014-2015 under Major Head 5201/4552 are as under-

(लाख रूपए में)  
(In Lakh of ₹)

शीर्ष Heads	कुल अनुदान Total Grant	व्यय Expenditure	बचत(-) आधिक्य(+) Saving(-) Excess(+)
<b>5201-डाक सेवा 5201-Postal Service</b>			
मूल Original	47154.00		
पूरक Supplementary	1.00		
पुनर्विनियोजन Re-Appropriation	-32524.00	14631.00	17088.85
<b>4552-पूर्वोत्तर क्षेत्र हेतु आबंटन 4552-Allocation for N.E. Region</b>			
मूल Original	4676.00		
पूरक Supplementary	0.00		
पुनर्विनियोजन Re-Appropriation	-3309.00	1367.00	0.00

8. अनुदान के पूंजीगत खण्ड के दत्तमत भाग में निम्नलिखित शीर्षों के तहत 100.00 लाख रूपए से अधिक का अंतर रहा:-

In the Voted portion of Capital Section of the Grant variation exceeding ₹ 100.00 Lakh occurred under the following heads:-

(क) प्रशिक्षण भवन (a) Training - Building

	कुल अनुदान अथवा विनियोजन Total Grant or Appropriation	वास्तविक व्यय Actual Expenditure	बचत(-)/अधिक(+) Saving(-) /Excess(+)
मूल O	800.00	279.50	466.65
पूरक S	0.00		
अव R	-520.50		



800.00 लाख रुपए के संस्वीकृत प्रावधान की तुलना में 333.35 लाख रुपए की बचत, वित्त मंत्रालय द्वारा योजनागत निधियों में लागू की गई कटौती के कारण हुई।

Saving of ₹ 333.35 Lakh against the sanctioned provision of ₹ 800.00 Lakh was due to reduction of Plan funds imposed by MoF

(ख) डाक नेटवर्क मिभू - (b) Postal Network- Land

कुल अनुदान अथवा विनियोजन Total Grant or Appropriation			वास्तविक व्यय Actual Expenditure	बचत(-)/अधिक(+) Saving(-) /Excess(+)
मूल O	300.00	39.00	38.95	-0.05
पूरक S	0.00			
अव R	-261.00			

300.00 लाख रुपए के संस्वीकृत प्रावधान की तुलना में 261.05 लाख रुपए की बचत, वित्त मंत्रालय द्वारा योजनागत निधियों में लागू की गई कटौती के कारण हुई।

Saving of ₹.261.05 Lakh against the sanctioned provision of ₹ 300.00 lakh was due to reduction of Plan funds imposed by MoF.

(ग) डाक नेटवर्क भवन (c) Postal Network -Building

कुल अनुदान अथवा विनियोजन Total Grant or Appropriation			वास्तविक व्यय Actual Expenditure	बचत(-)/अधिक(+) Saving(-) /Excess(+)
मूल O	4191.00	3147.00	3243.07	96.07
पूरक S	0.00			
अव R	-1044.00			

4191.00 लाख रुपए के संस्वीकृत प्रावधान की तुलना में 947.93 लाख रुपए की बचत, वित्त मंत्रालय द्वारा योजनागत निधियों में लागू की गई कटौती के कारण हुई।

Saving of ₹.947.93 Lakh against the sanctioned provision of ₹.4191.00 Lakh was due to reduction of Plan funds imposed by MoF



(घ) मेल मोटरवाहन की साधारण सेवाएं (d) Mail Motors vehicle for ordinary Services

कुल अनुदान अथवा विनियोजन Total Grant or Appropriation		वास्तविक व्यय Actual Expenditure	बचत(-)/अधिक(+) Saving(-)/Excess(+)	
मूल O	2161.00	287.70	560.63	272.93
पूरक S	0.00			
अव R	-1873.30			

2161.00 लाख रूपए के संस्वीकृत प्रावधान की तुलना में 1600.37 लाख रूपए की बचत, वित्त मंत्रालय द्वारा योजनागत निधियों में लागू की गई कटौती के कारण हुई। Saving of ₹. 1600.37 Lakh against the sanctioned provision of ₹.2161.00 Lakh was due to reduction of Plan funds imposed by MoF.

(ड.) डाक सेवाओं का यंत्रिकरण एवं आधुनिकीकरण - (e) Mechanisation and Modernisation of Postal Services – Regional Data Centres

कुल अनुदान अथवा विनियोजन कुल अनुदान अथवा विनियोजन Total Grant or Appropriation		वास्तविक व्यय Actual Expenditure	बचत(-)/अधिक(+) Saving(-)/Excess(+)	
मूल O	1660.00	1440.00	1437.67	-2.33
पूरक S	0.00			
अव R	-220.00			

1660.00 लाख रूपए के संस्वीकृत प्रावधान की तुलना में 222.33 लाख रूपए की बचत, डाटा केन्द्र कार्यकलाप के लिए संहिताबद्ध औपचारिकताओं को अंतिम रूप नहीं दिए जाने के कारण हुई। (कोडल) Saving of ₹.222.33 Lakh against the sanctioned provision of ₹.1660.00 due to non finalization of codal formalities for data centre activity.



(घ) बचत बैंक का कम्प्यूटरीकरण - आधुनिकीकरण (f) Computerisation /Modernisation of savings bank – Other than information and Technology

कुल अनुदान अथवा विनियोजन Total Grant or Appropriation		वास्तविक व्यय Actual Expenditure	बचत(-)/अधिक(+) Saving(-) /Excess(+)
मूल O	450.00	143.00	161.59
पूरक S	0.00		
अव R	-307.00		

450.00 लाख रूपए के संस्वीकृत प्रावधान की तुलना में 288.41 लाख रूपए की बचत, वित्त मंत्रालय द्वारा योजनागत निधियों में लागू की गई कटौती के कारण हुई। (f) Computerization /Modernization of savings bank-saving of ₹.288.41 Lakh against the sanctioned provision of ₹.450.00 Lakh was due to reduction of plan funds imposed by MOF.

(छ) मेल व्यवसाय केन्द्र की स्थापना (g) Setting up of Mail Business Centre –Information and Technology

कुल अनुदान अथवा विनियोजन Total Grant or Appropriation		वास्तविक व्यय Actual Expenditure	बचत(-)/अधिक(+) बचत(-)/अधिक(+) Saving(-) /Excess(+)
मूल O	4400.00	2901.00	3988.54
पूरक S	0.00		
अव R	-1499.00		

- 4400.00 लाख रूपए के संस्वीकृत प्रावधान की तुलना में 411.46 लाख रूपए की बचत, वित्त मंत्रालय द्वारा लागू की गई कटौती के कारण हुई। saving of ₹.411.46 Lakh against the sanctioned provision of ₹.4400.00 Lakh was due to cut imposed by MoF.



(ज) प्रोजेक्ट ऐरो योगिकीसमावेशन प्रौ (h) Project Arrow (Induction Technology) –Information and Technology

कुल अनुदान अथवा विनियोजन Total Grant or Appropriation		वास्तविक व्यय Actual Expenditure	बचत(-)/अधिक(+) Saving(-) /Excess(+)	
मूल O	3900.00	3222.55	3648.25	425.70
पूरक S	0.00			
अव R	-677.45			

3900.00 लाख रूपर के संस्वीकृत प्रावधान की तुलना में 251.75 लाख रूपर की बचत प्रत्याशा से अधिक कार्य के परिणामस्वरूप हुई। Saving of ₹. 251.75 Lakh against the sanctioned provision of ₹. 3900.00 Lakh was due to more work than anticipated.

(झ) परियोजना प्रबंधन एकक (i) Project Management Unit –Information and Technology

कुल अनुदान अथवा विनियोजन Total Grant or Appropriation		वास्तविक व्यय Actual Expenditure	बचत(-)/अधिक(+) Saving(-) /Excess(+)	
मूल O	27440.00	1319.10	1377.18	58.08
पूरक S	0.00			
अव R	-26120.90			

27440.00 लाख रूपर के संस्वीकृत प्रावधान की तुलना में 26062.82 लाख रूपर की बचत प्रत्याशा से अधिक कार्य के परिणामस्वरूप हुई। Saving of ₹.26062.82 Lakh against the sanctioned provision of ₹. 27440.00 Lakh was due to more work than anticipated.



(ज) प्रशासकीय कार्यालय भवन - (j) Administrative offices - Building

कुल अनुदान अथवा विनियोजन Total Grant or Appropriation		वास्तविक व्यय Actual Expenditure	बचत(-)/अधिक(+) Saving(-) /Excess(+)
मूल O	300.00	126.00	64.89
पूरक S	0.00		
अव R	-174.00		

300.00 लाख रूपए के संस्वीकृत प्रावधान की तुलना में 235.11 लाख रूपए की बचत प्रत्याशा से अधिक कार्य के परिणामस्वरूप हुई। Saving of ₹. 235.11 Lakh against the sanctioned provision ₹.300.00 Lakh was due to more work than anticipated.



**लेखे में व्यय की कटौती में समायोजित वसूलियों का ब्यौरा**

**DETAILS OF RECOVERIES ADJUSTED IN REDUCTION OF EXPENDITURE IN THE ACCOUNTS**

(विनियोजन लेखे के सारांश में पृष्ठ संख्या-7 पर उल्लिखित)

(Referred to in the summary of Appropriation Accounts at page no-7)

(हजार रूपए में)  
(In thousands of ₹)

अनुदान की संख्या व नाम Number and name of grant	बजट प्राक्कलन 2014-15 Budget Estimate 2014-15	वास्तविक वसूलियां 2014-15 Actual Recoveries 2014-15	बजट प्राक्कलन की तुलना में वास्तविक अधिक(+)/ कम(-) Actual Compared with Budget Estimates More (+)/Less (-)
13 डाक सेवाएं 13 Postal Services			
राजस्व Revenue	6651900	6619789	-32111
पूजीगत Capital	0	0	0
कुल Total	6651900	6619789	-32111

टिप्पणी:

Note :

अनुदान के राजस्व खण्ड के अंतर्गत वसूलियां अन्य सरकारों और संघ सरकार के विभागों को प्रदान की गई सेवाओं के लिए हैं।

Recoveries under Revenue Section of the Grant are for the Services rendered to other Governments and Departments of Union Government.



**डाक विभाग के वर्ष 2014-2015 के कार्य की वित्तीय समीक्षा**

(दर्शाई गई राशि लाख रूपए में है और जहां ऐसा नहीं है, इसका उल्लेख किया गया है)

**FINANCIAL REVIEW OF THE WORKING OF THE DEPARTMENT OF POSTS  
FOR THE YEAR 2014-2015**

**(Amount is in Lakhs of ₹ except where otherwise stated)**

1. रिपोर्ट वाले वर्ष के प्राक्कलन और पिछले वर्ष के वास्तविक संबंधी आंकड़ों की तुलना करते हुए विभाग के कार्य के वित्तीय परिणामों का ब्यौरा नीचे दिया गया है:-

Financial results of the working of the Department compared with the estimates for the year under report and actuals for the previous year are indicated below:—

विवरण Particulars	वास्तविक 2013-14 Actuals 2013-14	बजट प्राक्कलन 2014-15 Budget Estimates 2014-15	संशोधित प्राक्कलन 2014-15 Revised Estimates 2014-15	वास्तविक 2014-15 Actuals 2014-15
1	2	3	4	5
राजस्व प्राप्तियां Revenue Receipt	1073042	1028190	1132792	1163598
सकल कार्यचालन व्यय Gross working Expenses	1679671	* 1814155	** 1848985	1855656
घटाइए-वसूलियां Deduct Recoveries	59319	66519	64419	66198
निवल कार्यचालन व्यय Net Working Expenses	1620352	* 1747636	** 1784566	1789458
घाटा Deficit	547310	719446	651774	625860

\* इसमें पूर्वोत्तर क्षेत्र के विकास के लिए 3324 लाख रूपए शामिल हैं ।

\* Includes ₹. 3324 Lakh for the development of North East Region.

\*\* इसमें पूर्वोत्तर क्षेत्र के विकास के लिए 946 लाख रूपए शामिल हैं ।

\*\* Includes ₹. 946 Lakh for the development of North East Region.



1.1 2014-2015 तक पिछले दस वर्षों के दौरान के राजस्व और सकल कार्यचालन व्यय (मूल्यहास को छोड़कर) के क्रमिक आंकड़े नीचे दिए गए हैं। The progress of Revenue and Gross Working expenses (excluding depreciation) during ten years ending 2014-2015 is shown below:-

वर्ष Year	राजस्व Revenue		सकल कार्यचालन व्यय (मूल्यहास को छोड़कर) लाख रु. में Gross working expenses (excluding depreciation) in ₹ lakh				
	1	2	3	4	5	6	7
	राशि Amount	पिछले वर्ष की तुलना में वृद्धि/कमी Increase/dec rease over previous year	वृद्धि(+)/कमी (-)की प्रतिशतता Percentage (+) Increase/ (-) decrease	राशि Amount	पिछले वर्ष की तुलना में वृद्धि/कमी Increase over previous year	वृद्धि(+)/ कमी (-)की प्रतिशतता Percentage (+) Increase/ (-)decrease	
1	2	3	4	5	6	7	
2005-2006	502349	59164	13.3	642915	46461	7.8	
2006-2007	532244	29895	6.0	677912	34997	5.4	
2007-2008	549490	17246	3.2	727266	49354	7.3	
2008-2009	586233	36743	6.7	975623	248357	34.1	
2009-2010	626670	40437	6.9	1334694	359071	36.8	
2010-2011	696233	69563	11.1	1379367	44673	3.35	
2011-2012	789935	93702	13.6	1416391	37024	2.7	
2012-2013	936650	146715	18.6	1548115	131724	9.3	
2013-2014	1073042	136392	14.6	1679671	131556	8.5	
2014-2015	1163598	90556	8.4	1855656	175985	10.4	



2. 2013-2014 के आंकड़ों से तुलना करते हुए डाक विभाग के वर्ष 2014-15 के कार्यचालन के परिणाम का ब्यौरा नीचे दिया गया है। The results of the working of the Department for the year 2014-2015 compared with those for 2013-2014 are as below: -

(लाख रूपए में)  
(₹ in lakh)

ब्यौरा Details	राशि 2013-14 Amount2013-14	राशि 2014-15 Amount2014-15	पिछले वर्ष की तुलना में वृद्धि/कमी Increase/Decrease over previous year	प्रतिशतता Percentage
1	2	3	4	5
राजस्व Revenue	1073042	1163598	90556	8.4
प्रशासनिक, प्रचालनात्मक, अनुरक्षण, पेंशन संबंधी तथा अन्य प्रभार Administrative, operative, maintenance, pensioner and other charges	1620352	1789458	169106	10.4
छुट-पुट कार्य Petty Works	—	—	—	—
घाटा Deficit	547310	625860	78550	14.4



2.1 निम्न तालिका में 2014-2015 तक पिछले दस वर्षों के घाटे दर्शाए गए हैं:

The Table below indicates deficit during the ten years ended 2014-2015

(लाख रु. में)  
(₹ in Lakh)

वर्ष Year	घाटा Deficit
2005-2006	120988
2006-2007	124952
2007-2008	151144
2008-2009	359308
2009-2010	664130
2010-2011	634562
2011-2012	580592
2012-2013	542588
2013-2014	547310
2014-2015	625860

### 3.संचित अधिशेष

#### ACCUMULATED SURPLUS

पिछली व्यवस्था के अंतर्गत 1959-60 तक विभाग का संचित अधिशेष 53 लाख रूपए था, जो सामान्य राजस्व में मिला दिया गया है। इस राशि पर 1984-85 तक स्थायी रूप से लाभांश में छूट दी जाती थी। भारत सरकार के जनवरी, 1985 के निर्णय के अनुसार, विभाग को वर्ष 1985-86 से सामान्य राजस्व में लाभांश देने की आवश्यकता नहीं है।

The accumulated surplus of the Department under the previous arrangements up to 1959-60 which stands merged in the General Revenue was ₹. 53Lakh. A rebate in dividend was allowed on this sum as a permanent measure up to 1984-85. As per decision of January, 1985 of the Government of India, the Department is not required to pay dividend to General Revenues from the year 1985-86.



4. राजस्व प्राप्ति की समीक्षा

**REVIEW OF REVENUE RECEIPTS**

पिछले पांच वर्षों के दौरान, महत्वपूर्ण श्रेणियों के अंतर्गत हुई राजस्व प्राप्तियों के वार्षिक आंकड़े और पिछले वर्षों की तुलना में वृद्धि की प्रतिशतता नीचे दर्शाई गई है।

The actual and percentage increase over preceding years in the revenue receipt under the important categories for the last five years are as under:-

(लाख रूपए में)

(₹ in lakh)

	2010-2011	2011-2012	2012-2013	2013-2014	2014-2015				
श्रेणी Category	राशि Amount	राशि Amount	पिछले वर्ष की तुलना में वृद्धि/कमी की प्रतिशतता Percentage/ increase/decr ease over previous year	राशि Amount	पिछले वर्ष की तुलना में वृद्धि/कमी की प्रतिशतता Percentage/ increase/de crease over previous year	राशि Amount	पिछले वर्ष की तुलना में वृद्धि/कमी की प्रतिशतता Percentage/ increase/de crease over previous year	राशि Amount	पिछले वर्ष की तुलना में वृद्धि/कमी की प्रतिशतता Percentage/ increase/de crease over previous year
1	2	3	4	5	6	7	8	9	10
(1) डाक- टिकटों की बिक्री Sale of stamps	61431	62287	1.4	60095	-3.5	62267	3.6	55212	-11.3
(2) नकद वसूल किया गया डाक प्रभार Postage realised In cash	231310	231678	0.2	280022	20.9	320971	14.6	326417	107
(3) अन्य डाक प्रशासनों से निवल प्राप्ति Net receipt From	-10118	-14320	-41.5	-15148	-5.8	-14628	20.3	-17602	20.3



other postal administrations									
(4) मनीआर्डरों, भारतीय पोस्टल आर्डरों आदि से हुई प्राप्ति.* Receipt on account Of MOs, IPOs etc.*	396331	479486	21	554647	15.7	652216	17.6	731200	12.1
((5)अन्य निवल प्राप्तियां Net other receipts	17279	30804	78.3	57034	85.2	52216	-8.5	68371	30.9
कुल सकल राजस्व Total: Gross Revenue	696233	789935	13.5	936650	18.6	1073042	14.6	1163598	8.4

\*इसमें वर्ष 2010-11, 2011-12, 2012-13, 2013-14 और 2014-15 के दौरान बचत बैंक/बचत पत्र कार्य के पारिश्रमिक के रूप में प्राप्त क्रमशः 356277, 430408, 503160, 591527 और 667003 रूपए (लाख में) भी शामिल हैं। This includes ₹ 356277, ₹ 430408, ₹ 503160, ₹ 591527 and ₹ 667003 (in lakhs) received as remuneration for SB/CC work for the years 2010-11, 2011-12, 2012-13, 2013-14 and 2014-15 respectively.

5. वर्ष 2014-15 के दौरान, विदेश भूतल डाक-शुल्क दर और हवाई अधिभार के संबंध में डाक प्रशुल्क में किए गए बदलाव अनुबंध पृष्ठ संख्या. 64 पर दर्शाए गए हैं। Changes made in Postal Tariff in respect of foreign surface postage rates and Air surcharge during the year 2014-15 are indicated in Annexure at Page No.64



6. कार्यचालन व्यय

WORKING EXPENSES

2013-2014 के वास्तविक व्यय की तुलना में वर्ष 2014-2015 के निवल कार्यचालन व्यय तथा बजट प्राक्कलन और संशोधित प्राक्कलन का विवरण निम्नानुसार है:-

The net working expenses compared with the corresponding actuals of 2013-2014, Budget and Revised Estimate for the year 2014-2015 are given below:-

(₹ in lakh)  
(लाख रूपर में)

विवरण Details	वास्तविक Actuals 2013-2014	बजट प्राक्कलन Budget Estimates 2014-2015	संशोधित प्राक्कलन Revised Estimates 2014-2015	वास्तविक Actuals 2014-2015
(1)	(2)	(3)	(4)	(5)
सकल कार्यचालन व्यय Gross Working Expenses	1679671	1814155	1848976	1855656
वसूलियां Recoveries	59319	66519	64419	66198
निवल कार्यचालन व्यय Net Working Expenses	1620352	1747636	1784557	1789458

2014-2015 तक पिछले 10 वर्षों के सकल कार्यचालन व्यय (मूल्यहास को छोड़कर) की बढ़ी हुई राशि और इसकी प्रतिशतता का विवरण पैरा 1.1 के नीचे दी गई सारणी में प्रदान किया गया है। The increased amounts and percentage in the Gross Working Expenses (excluding depreciation) during the ten years ending 2014-2015 is given in the table below paragraph 1.1



## 6.1 राजस्व व्यय की समीक्षा

### REVIEW OF REVENUE EXPENDITURE

पिछले पांच वर्षों के दौरान महत्वपूर्ण श्रेणियों के अंतर्गत राजस्व व्यय के वास्तविक आंकड़े और पिछले वर्षों की तुलना में हुई वृद्धि/कमी की प्रतिशतता नीचे दर्शाई गई है। The actuals and percentage increase/decrease over preceding years in the important categories of revenue expenditure for the last five years are given below:-

(लाख रूपए में)

(₹ in lakh)

श्रेणी Category	2010-11	2011-12		2012-13		2013-14		2014-15	
	राशि Amount	राशि Amount	पिछले वर्ष की तुलना में वृद्धि/कमी की प्रतिशतता Percentage/ increase/de crease over previous year	राशि Amount	पिछले वर्ष की तुलना में वृद्धि/कमी की प्रतिशतता Percentage/ increase /decrease over previous year	राशि Amount	पिछले वर्ष की तुलना में वृद्धि/कमी की प्रतिशतता Percentage/ increase/de crease over previous year	राशि Amount	पिछले वर्ष की तुलना में वृद्धि/कमी की प्रतिशतता Percentage/ increase/de crease over previous year
1	2	3	4	5	6	7	8	9	10
(1) वेतन और भत्ते, आकस्मिक व्यय, बोनस, मंहगाई भत्ता तथा अन्य मदें Pay and Allowances, Contingencies Bonus, Dearness allowance and Other items	980263	963755	-1.7	1047869	8.7	1127446	7.6	1243625	10.3
(2) डाक वहन रेलवे ) और हवाई डाक वाहकों को की गई अदायगी, कर्मचारियों के वेतन और भत्ते छोड़कर) Conveyance Of mails (Payment to Railways & Air Mail carriers Excluding pay & allowances of Staff)	35106	49887	42.1	50160	0.5	52526	4.7	52812	0.5
((3) लेखा तथा लेखा- परीक्षा Accounts & Audit	27895	28966	3.8	31168	7.6	32075	2.9	35001	9.2
(4) छुट-पुट कार्य ) Petty Works	0	0	0	0	0	0	0	0	0
(5) परिसम्पतियों का अनुरक्षण (कर्मचारियों के वेतन और भत्ते छोड़कर) Maintenance of Assets(excluding Pay & Allowance of Staff	8244	12925	56.8	13065	1.1	13439	2.9	9607	28.5



(6) पेंशन संबंधी प्रभार Pensionary charges	317741	349937	10.1	396806	13.4	444317	12	503392	13.3
(7) डाक-टिकट, पोस्टकार्ड आदि Stamps Postcards etc.	4397	3686	-16.2	1062	-71.2	1738	63.7	2556	58.6
(8) लेखन सामग्री तथा फॉर्म का मुद्रण आदि (कर्मचारियों के वेतन और भत्ते छोड़कर) Stationery & Forms printing etc. (excluding Pay & Allowance of the staff)	5721	7235	26.5	7985	10.4	8130	1.8	8462	4.1
(9) कुल Total	1379367	1416391	2.7	1548115	9.3	1679671	8.5	1855656	10.5
(10) घटाइए-वसूलियां Deduct Recovery	48572	45864	-5.6	68877	50.2	59319	-13.9	66198	11.6
(11) निवल Net	1330795	1370527	3.0	1479238	7.9	1620352	9.5	1789458	10.4
(12) मूल्यहास Depreciation	0	0	0	0	0	0	0	0	0
(13) कुल निवल राजस्व व्यय Total Net Revenue Expenditure	1330795	1370527	3.0	1479238	7.9	1620352	9.5	1789458	10.4



7. निम्न तालिका में वर्ष 2014-2015 के दौरान व्यय की विभिन्न मदों की तुलना में अर्जित राजस्व तथा कुल कार्यचालन व्यय की प्रतिशतता को दर्शाया गया है। The table below shows the percentage of various items of expenditure to revenue earned and total working expenses during the year 2014-2015

व्यय की मद Item of expenditure	राजस्व की तुलना में प्रतिशतता Percentage to Revenue	निवल कार्यचालन व्यय की तुलना में प्रतिशतता Percentage to Networking expenses
1	2	3
(1) प्रचालनात्मक, प्रशासनिक तथा कर्मचारियों से संबंधित लागत आदि Operative, administrative, staff cost etc.	106.9	69.5
(2) डाक वहन (रेलवे और हवाई डाक वाहकों को अदायगी) Conveyance of Mails (Payments to Railways and Air Mail carriers)	4.5	3
(3) लेखा एवं लेखापरीक्षा प्रभार- Accounts and Audit Charges	3.0	2
(4) छुट-पुट कार्य Petty works	0	0
(5) परिसम्पत्तियों का अनुरक्षण Maintenance of Assets	0.8	0.5
(6) पेंशन संबंधी प्रभार Pensionary Charges	43.2	28.1
(7) लेखन सामग्री और मुद्रण (डाक-टिकटों तथा पोस्टकार्डों सहित) Stationery and Printing (including Stamps, Postcards etc.)	1.0	0.6
(8) घटाइए-कार्यचालन व्यय में जमा Deduct-Credit to Working Expenses.	5.7	3.7
(9) निवल कार्यचालन व्यय Net Working Expenses	153.8	100.0
(10) अधिशेष+/घाटा- Surplus+/Deficit-	53.8	0
कुल Total	100.0	100.0



8. वर्ष 2014-15 तक पांच वर्षों के लिए प्रत्यक्ष कार्यचालन व्यय के साथ राजस्व के तुलनात्मक परिणाम दिखाने वाली तालिका नीचे दी गई है:-

Table exhibiting the result of comparison of the Revenue with direct working expenses for the five year ending 2014-15 is given below:-

**डाक सेवा के राजस्व और व्यय को दर्शाने वाला विवरण**  
**Statement showing Revenue and Expenditure of Postal Services**

(लाख रूपए में)

(₹ In lakhs)

	2010-11	2011-12	2012-13	2013-14	2014-15
1	2	3	4	5	6
राजस्व (क) Revenue (A)	696233	789935	936650	1073042	1163598
निवल कार्यचालन व्यय [छुट-पुट कार्य और मूल्यहास को छोड़कर] (ख) Net working Expenses [excluding Petty Works and Depreciation] (B)	1330795	1370527	1479238	1620352	1789458
छुट-पुट कार्य Petty works	0	0	0	0	0
मूल्यहास Depreciation	0	0	0	0	0
कुल व्यय (ग) Total Expenses (C)	1330795	1370527	1479238	1620353	1789458
राजस्व (क) की तुलना में कार्यचालन व्यय (ख) की प्रतिशतता Percentage of Working Expenses (B) To Revenue (A)	191.1	173.5	157.9	151	153.8
राजस्व (क) की तुलना में कार्यचालन व्यय (ग) की प्रतिशतता Percentage of Working Expenses (C) to Revenue (A)	191.1	173.5	157.9	151	153.8



9. मूल्यहास: डाक-तार नवीकरण आरक्षित निधि जो परिसम्पत्तियों के प्रतिस्थापन व्यय को पूरा करने के लिए बनाई गई थी, 1 अप्रैल 1970 से समाप्त कर दी गई है और निधि में जमा अधिशेष (26315974 रु.) को वित्तीय समायोजन के बिना ही प्रोफार्मा संशोधन द्वारा ब्याज देय पूंजी के अंतर्गत समायोजित कर दिया था। नवीकरण एवं प्रतिस्थापन पर होने वाला संपूर्ण व्यय, जो अब तक नवीकरण आरक्षित निधि के नामे डाला जाता था, नया पूंजीगत परिव्यय माना जाता है। अप्रैल, 1970 से विभाग की परिसंपत्तियों का मूल्य परिसंपत्तियों की ऐतिहासिक लागत पर परिवर्तित मूल्यहास की राशि को घटाकर दर्शाया जाता है। मूल्यहास की राशि को विभाग के कार्यचालन व्यय में प्रभारित किया जाएगा और इसे प्रतिवर्ष पूंजीगत व्यय के एक भाग को पूरा करने के लिए अंतरित किया जाएगा। वित्तीय वर्ष 2001-2002 से मूल्यहास के प्रावधान को हटा दिया गया है तथा अब इसे विभाग के कार्यचालन व्यय के अंतर्गत प्रभारित नहीं किया जा रहा है।

**DEPRECIATION:** The Post and Telegraph Renewal Reserve Fund, intended to meet the replacement costs of assets has been abolished with effect from 1st April, 1970 and the balance at the credit of Fund (₹.26315974) was set off against the capital-at-charge by proforma correction without financial adjustment. All expenditure on renewals and replacement hitherto debit to Renewal Reserve Fund is treated as fresh capital outlay. From 1st April, 1970 the value of assets of the Department was shown as reduced by the amount of depreciation calculated on the historical costs of assets. The depreciation would be charged upon the working expenses of the Department and transferred annually to meet a part of the capital expenditure. Beginning with the financial year 2001-2002 provision for depreciation has been discontinued and no longer being charged upon the working expenses of the Department.

10. निम्नांकित तालिका में सामान्य राजस्व से वित्तीय सहायता प्राप्त मुख्य कार्यकलापों के अनुसार डाक विभाग की स्थायी परिसम्पत्तियों पर पूंजीगत परिव्यय के वित्तीय परिणाम दर्शाए गए हैं। The following table indicates the financial results of Capital outlay on fixed assets of the Department according to major programmes, financed from General Revenues:

(लाख रूपए में)

(₹ in lakh)

कार्यकलाप Programmes	वास्तविक 2013-14 Actuals 2013-14	बजट प्राक्कलन 2014-15 Budget Estimates 2014- 15	संशोधित प्राक्कलन 2014-15 Revised Estimates 2014-15	वास्तविक 2014-15 Actuals 2014-15
1	2	3	4	5
स्थायी परिसम्पत्तियों पर सकल पूंजीगत परिव्यय Gross Capital Outlay on Fixed Assets				
प्रशिक्षण आदि Training etc	292	1000	655	466
डाक नेटवर्क Postal Network	2095	7177	4175	4050
यांत्रिकीकरण और आधुनिकीकरण Mechanisation and Modernisation	24380	43193	11075	12584

प्रशासनिक कार्यालय Administrative Offices	41	300	100	65
स्टाफ क्वार्टर Staff Quarters	89	160	210	136
रेल डाक सेवा वैन/उपस्कर RMS Vans/Transport Equipment	0	0	0	0
कुल स्थायी परिसम्पत्तियां (सकल) Total fixed Assets (Gross)	26897	51830	16215	17301
अन्य परिसम्पत्तियां Other Assets	0	0	0	4
सिविल इंजीनियरिंग भण्डार उचंत Civil Engineering stores Suspense	0	0	0	1
सकल योग (क) Gross Total (A)	26897	51830	16215	17296
वसूलियां Recoveries-	0	0	0	0
राजस्व से अंतरित ऐतिहासिक लागत का मूल्यहास Depreciation on historical cost transferred from revenue	0	0	0	0
अन्य व्यय के लिए जमा Credit for other Expenditure	0	0	0	0
कुल वसूलियां (ख) Total Recoveries (B)	0	0	0	0
सामान्य राजस्व से वित्त-पोषित स्थायी परिसम्पत्तियों पर निवल पूंजीगत परिव्यय (क-ख) Net Capital outlay on fixed assets financed from General Revenue (A-B)	26897	51830	16215	17296



10.1 स्थायी परिसम्पत्तियों के पूंजीगत परिव्यय का विवरण: समीक्षाधीन वर्ष के दौरान, परिसम्पत्तियों के मूल्यहास और बिक्री/उनके परित्याग के कारण जमा राशि को घटाने के बाद मुख्य शीर्षों के अंतर्गत सकल और निवल परिव्यय, जो भी लागू हो, निम्नानुसार है। कृपया पैरा 10 देखें: **Details of Capital Outlay on Fixed Assets:-** The Gross and Net outlay as applicable, after allowing for credits on account of depreciation and sale/abandonment of assets during the year under review are given below according to main object heads. Please refer to para 10:-

(लाख रूप में)

(₹ In lakh)

मद Object	वास्तविक Actuals		पिछले वर्ष की तुलना में वृद्धि(+)/कमी(-) Increase+/decrease(-) over previous year	
	2013-2014	2014-2015	राशि Amount	प्रतिशतता Percentage
(1)	(2)	(3)	(4)	(5)
भूमि Land...	121	246	125	103.3
भवन Buildings...	962	3243	2281	237.1
उपस्कर एवं संयंत्र आदि Apparatus and Plants etc.....	25815	13812	-12003	-46.5
सिविल इंजीनियरिंग भण्डार उचंत Civil Engineering Stores Suspense...	0	-5	-5	0
सकल पूंजीगत परिव्यय Gross capital outlay....	26897	17296	-9601	-35.6
घटाइए-वसूलियां Less- Recoveries...	0	0	0	0
निवल परिव्यय Net Outlay...	26897	17296	-9601	-35.6

10.2. निम्नांकित तालिका में वर्ष 2014-2015 के दौरान निवल परिव्यय की तुलना में प्रत्येक प्रमुख मद पर हुए व्यय की प्रतिशतता दर्शाई गई है:

The table below shows the percentage which each major object bears to the net outlay during the year 2014-2015.

मुख्य मद शीर्ष Major Object Heads	निवल परिव्यय की तुलना में प्रतिशतता Percentage to Net Outlay
1	2
भूमि Land	1.4
भवन Buildings	18.8
उपस्कर एवं संयंत्र आदि Apparatus and Plants etc	79.8
घटाइए-पूंजी में जमा राशि Civil Engineering Stores Suspense	0.0
घटाइए-पूंजी में जमा राशि Less-Credit to Capital	0
कुल Total	100.0



11. निम्नांकित तालिका में वर्ष 2014-2015 तक पिछले 10 वर्षों के दौरान स्थायी परिसम्पत्तियों के कुल परिव्यय की राशि एवं प्रतिशतता में वृद्धि दर्शाई गई है: The following table shows the increase in amounts and percentage of gross outlay of fixed assets during the ten years ended 2014-2015

(लाख रूप में)  
(₹ in lakh)

वर्ष Year	स्थायी एवं अन्य परिसम्पत्तियों पर पूंजीगत परिव्यय Capital outlay on fixed and other assets	पिछले वर्ष की तुलना में वृद्धि(+)/कमी(-) Increase(+)/decrease(-) over previous year	
		राशि Amount	प्रतिशतता Percentage
1	2	3	4
2005-2006	26919	14290	113.2
2006-2007	28475	1556	5.8
2007-2008	9062	-19413	-68.2
2008-2009	24485	15423	170.2
2009-2010	26166	1681	6.9
2010-2011	27373	1207	4.6
2011-2012	21023	-6350	-23.2
2012-2013	14627	-6396	-30.4
2013-2014	26897	12270	83.9
2014-2015	17296	-9601	-35.7

11.1 स्थायी परिसम्पत्तियों पर पूंजीगत परिव्यय पर हुए लाभ और हानि की प्रतिशतता को (राजस्व में प्रभारित मूल्यहास तथा छुट-पुट कार्यों पर हुए व्यय को शामिल न करते हुए) दर्शाने वाली तालिका नीचे दी गई है: Table showing the percentage of profit and loss (without taking into account the Depreciation and expenditure on Petty works charged to Revenue) to capital outlay on fixed assets is indicated below:-



(हजार रूपए में)  
(In thousands of ₹)

2014-2015 के अंत में स्थायी परिसम्पत्तियों पर पूंजीगत परिव्यय Capital outlay on fixed Assets at the end of 2014-2015	कुल राजस्व Total Revenue	निवल कार्यचालन व्यय (मूल्यहास और छुट-पुट कार्यों को छोड़कर) Net working expenses (excluding depreciation and petty works)	लाभ +/- हानि Profit+/- Loss-	स्थायी परिसम्पत्तियों की हानि की प्रतिशतता 2013-2014 Percentage of Loss to fixed assets 2013-2014	स्थायी परिसम्पत्तियों की हानि की प्रतिशतता 2014-2015 Percentage of loss to fixed assets 2014-2015
(1)	(2)	(3)	(4)	(5)	(6)
34880209	116359829	178945764	-62585935	188.79	179.43

11.2. वर्ष के अंत तक सामान्य राजस्व से वित्त पोषित निवल प्रगामी पूंजीगत परिव्यय नीचे दर्शाया गया है:

Net progressive Capital Outlay to the end of the year financed from General Revenue is as under:

हजार रूपए में  
(In thousands of ₹)

(1)	(2)
अथशेष Opening balance	314064
वर्ष के दौरान वृद्धि Addition during the year	17296
वर्ष के अंत में प्रगामी योग Progressive total to the end of year	331360

नई दिल्ली :110001  
दिनांक: 09.10.2015

ह०  
(कावेरी बनर्जी)  
सचिव, भारत सरकार  
संचार एवं सूचना प्रौद्योगिकी मंत्रालय  
डाक विभाग

New Delhi:-110001  
Dated:-09.10.2015

S d/-  
(Kavery Banerjee)  
Secretary to the Government of India  
Ministry of Communication and Information Technology  
Department of Posts



वर्तमान तथा संशोधित दरों को दर्शाता चार्ट

Chart showing existing and revised rates:

क्र.सं. SI No	सेवा का नाम Name of Service	वर्तमान दर (रूपए) Existing rate(₹)	संशोधित दर (रूपए) Revised rate(₹)
1.	<p>पंजीकरण प्रभार (प्रति मद) <b>Registration Charges(per item)</b> (एयर मेल तथा भूतल मेल, दोनों के लिए) (Both for Air Mail and Surface Mail) (क)पत्र, पोस्टकार्ड, एरोग्राम, छोटे पैकेटों तथा मुद्रित कागजों के लिए (a)for Letter, Postcard, Aerogramme, Small Packets and Printed Paper (ख)थोक थैले (b)Bulk bags (ग)अंध साहित्य (c) Literature for the blind</p>	<p>15/-  75/-  कोई शुल्क नहीं No fees</p>	<p>50/-  200/-  कोई शुल्क नहीं No fees</p>
2.	<p>संवितरण की पावती <b>Advice of delivery acknowledgement</b> (भूतल मेल तथा एयर मेल वस्तुओं, दोनों के लिए शुल्क) अंध साहित्य को छोड़कर (Fee for both surface mail and air mail articles) other than literature for blind (क)नेपाल तथा भूटान के लिए (a) For Nepal and Bhutan (ख)नेपाल तथा भूटान को छोड़कर अन्य विदेशी राष्ट्रों के लिए (b) For other foreign countries, except Nepal and Bhutan</p>	<p>1/-  10/-</p>	<p>5/-  कोई परिवर्तन नहीं No change</p>
3.	<p>500 ग्राम से अधिक वजन वाले मुद्रित कागजों के आवक विदेशी पैकेट (अथवा थैले) तथा विदेशी लघु पैकेट और मुद्रित कागज के 500 ग्राम से अधिक वजन वाले आवक मूल्य देय पैकेटों (अथवा थैले) हेतु भंडारण प्रभार (पत्रों तथा पोस्टकार्डों पर कोई भण्डारण प्रभार नहीं लगाया जाता) Warehousing charges for inward foreign packets(or bags) of printed papers and foreign small packets weighing more than 500 gms and inward value payable packets(or bags) of printed papers weighing more than 500 gms(no warehousing charges are levied on letters and post cards)</p>	<p>2/- रू प्रतिदिन  2/- per day</p>	<p>5/-रू प्रतिदिन  5/- per day</p>



**वित्तीय वर्ष 2014-15 की डाकघर जीवन बीमा निधि की वित्तीय पुनरीक्षा रिपोर्ट (पीओएलआईएफ)**  
**FINANCIAL REVIEW REPORT OF THE POST OFFICE LIFE INSURANCE FUND (POLIF)**  
**FOR THE FINANCIAL YEAR 2014-2015.**

1. **प्रस्तावना:**

**INTRODUCTION:**

डाक जीवन बीमा (पीएलआई) की शुरुआत, भारत की महारानी की ओर से सेक्रेटरी ऑफ स्टेट (भारत) के अनुमोदन के साथ 1 फरवरी, 1884 को हुई थी। यह 1881 में डाक कर्मचारियों के लिए एक कल्याणकारी योजना के तौर पर तत्कालीन डाक महानिदेशक, एफ.आर. हॉग द्वारा प्रस्तुत बीमा योजना थी, जिसकी शुरुआत मूलतः राज्य बीमा योजना के तौर पर की गई थी। तत्पश्चात् 1888 में, टेलीग्राफ विभाग के कर्मचारियों को भी इसके अंतर्गत लाया गया। 1894 में, डाक जीवन बीमा में डाक एवं तार विभाग की महिला कर्मचारियों को भी इसके दायरे में उस समय में शामिल किया गया जब कोई भी बीमा कंपनी महिलाओं को जीवन बीमा प्रदान नहीं करती थी। यह देश की सबसे पुरानी बीमा कंपनी है।

Postal Life Insurance (PLI) was introduced on 1<sup>st</sup> February 1884 with the express approval of the Secretary of State (for India) to Her Majesty, the Queen Empress of India. It was essentially a scheme of State Insurance mooted by the then Director General of Post Offices, Mr. F. R. Hogg in 1881 as a welfare scheme for the benefit of Postal employees and later extended to the employees of Telegraph Department in the year 1888. In 1894, PLI extended insurance cover to female employees of P & T Department at a time when no other insurance company covered female lives. It is the oldest life insurer in this country.

प्रारंभ में बीमित राशि की अधिकतम सीमा केवल 4,000/- रूपए (चार हजार रूपए मात्र) थी जो अब बढ़कर 50 लाख रूपए (पचास लाख रूपए मात्र) तक हो गई है। विगत कुछ वर्षों में, पीएलआई में लगातार वृद्धि हो रही है, 1884 में कुछ सौ पालिसियों से बढ़कर 2015 में इनकी संख्या 5 मिलियन से अधिक हो गई, वास्तव में 31/03/2015 की स्थिति के अनुसार, वास्तविक सक्रिय पालिसियों की संख्या 52,42,257 है। अब इस स्कीम के अंतर्गत केन्द्रीय एवं राज्य सरकार के नियमित कर्मचारियों के साथ-साथ संविदा आधार पर कार्यरत कर्मचारी, अर्द्धसैनिक बलों सहित रक्षा सेवाएं, केन्द्र एवं राज्य सरकारों के सभी सार्वजनिक क्षेत्र के उपक्रमों, सरकारी सहायता प्राप्त शैक्षणिक संस्थानों, राष्ट्रीयकृत बैंकों, वित्तीय संस्थानों, स्वायत्तशासी निकायों, नगरपालिकाओं/ पंचायतों जैसे स्थानीय निकायों तथा डाक विभाग के ग्रामीण डाक सेवकों (जीडीएस) को भी कवर किया जाता है।

In the beginning, the upper limit of Sum Assured was only Rs.4000/- (Rupees four thousand only) which has now been increased to ₹.50 Lakhs (Rupees fifty Lakhs only). Over the years, PLI has grown substantially from a few hundred policies in the year 1884 to exceeding five millions in 2015. In fact, actual numbers of active PLI Policies as on 31.03.2015 is 52,42,257. It now covers both the regular as well as contract based employees of Central and State Governments, Defence Services including Para Military Forces, Central and State Public Sector Undertakings, Universities, Government Aided Educational Institutions, Nationalized Banks, Financial Institutions, Autonomous Bodies, Local bodies like Municipalities / Panchayats and Gramin Dak Sevaks (GDS) of Dept of Posts etc.



डाकघर जीवन बीमा निधि का संचालन महानिदेशक, डाक द्वारा किया जाता है। वे समय-समय पर ऐसे सहायक नियम एवं आदेश, जिन्हें वे आवश्यक समझें, जारी करने के लिए प्राधिकृत हैं। वर्तमान में, डाक जीवन बीमा छः (6) प्रकार की योजनाओं की सुविधा प्रदान करते हैं:-

The administration of the Post Office Life Insurance Fund is vested in the Director General of Posts who is authorized to issue from time to time such subsidiary regulations and orders as may be deemed necessary. At present, the Postal Life Insurance provides the following six types of plans:-

(i) आजीवन बीमा (सुरक्षा)

Whole Life Assurance (SURAKSHA);

(ii) परिवर्तनीय आजीवन बीमा (सुविधा)

Convertible Whole Life Assurance (SUVIDHA);

(iii) बन्दोबस्ती बीमा (संतोष)

Endowment Assurance (SANTOSH);

(iv) प्रत्याशित बन्दोबस्ती बीमा (सुमंगल)

Anticipated Endowment Assurance (SUMANGAL);

(v) संयुक्त जीवन बीमा (युगल सुरक्षा); और

Joint Life Assurance (YUGAL SURAKSHA);

(vi) चिल्ड्रन पालिसी (बाल जीवन बीमा)

Children Policy (Bal Jiwan Bima).

बीमा अधिनियम, 1938 की धारा 118(ग) के अंतर्गत डाक जीवन बीमा को छूट दी जाती है। एलआईसी अधिनियम, 1956 की धारा 44(घ) के अंतर्गत भी इस बीमा योजना को छूट दी गई है।

PLI is an exempted insurer under Section 118 (c) of the Insurance Act of 1938. It is also exempted under Section 44 (d) of LIC Act, 1956.

पीएलआई/आरपीएलआई पालिसियों को स्टाम्प शुल्क से छूट (भारत सरकार, वित्त एवं वाणिज्य विभाग, अधिसूचना संख्या 5199 एसआर एवं 1390 एसआर दिनांक 01 नवम्बर, 1895 तथा 22 मार्च 1898 क्रमशः भारतीय स्टाम्प अधिनियम, 1879 की धारा 8 के तहत) प्राप्त है। PLI/RPLI Policies are exempted from the stamp duty (Government of India, Finance and Commerce Department, Notification No. 5199 SR an 1390 SR dated the 1<sup>st</sup> November-1895 and the 22<sup>nd</sup> March 1898 respectively issued under Section 8 of the Indian Stamp Act, 1879).

## 2. हाल की प्रमुख पहलें:

### RECENT MAJOR INITIATIVES:

(क) डाकघर जीवन बीमा निधि (पीओएलआईएफ) निवल अभिवृद्धि निधि का निवेश: दिनांक 1.11.2009 से, डाकघर जीवन बीमा निधि की निवल अभिवृद्धि का मंत्रिमंडल द्वारा अनुमोदित आईआरडीए (इरडा) मानदंडों के अनुरूप, दो फंड प्रबंधकों (फंड मैनेजर्स) - एसबीआई फंड मैनेजमेंट प्राइवेट लिमिटेड और यूटीआई एएमसी के माध्यम से, दैनिक रूप से निवेश किया जा रहा है।

(a) Investment of POLIF Net Accretion Fund : With effect from 01.11.2009, net accretion of POLI Fund is being invested daily through two Fund Managers - SBI Fund Management



(ख) बीमित राशि की सीमा में वृद्धि: अधिसूचना दिनांक 15.12.2014 के तहत बीमित राशि की अधिकतम सीमा को 20 लाख से बढ़ाकर 50 लाख रूपए कर दिया गया है।

(b) Enhancement of Sum Assured Limit :- The maximum limit of sum assured has been raised from ₹20 lakhs to Rs. 50 lakhs vide Notification dated 15.12.2014.

(ग) ग्राहकों की संख्या में वृद्धि: डाक जीवन बीमा के ग्राहक-वर्ग में केन्द्र एवं राज्य सरकार में संविदा आधार पर कार्यरत कर्मचारियों, केन्द्र एवं राज्य सरकारों के संयुक्त उपक्रमों के कर्मचारियों, विश्वविद्यालयों, अनुसूचित वाणिज्यिक बैंकों और क्रेडिट को-आपरेटिव सोसाइटीज (ऋण सहकारी समिति) के सदस्यों को भी शामिल किया गया है।

(c) Expanding Clientele Base: - The PLI clientele has been extended to employees on contract basis in Central and State Government, employees of joint venture of Central and State Governments, Universities, Scheduled Commercial Banks and Members of Credit Cooperative Societies.

(घ) लेखा शीर्ष में परिवर्तन: 01.01.2014 से लागू पुराने लेखा शीर्ष एमएच 8011 को हटा दिया गया है तथा निम्नलिखित तीन मुख्य लेखा शीर्ष (एमएच) का सृजन किया गया है, जो निम्नानुसार हैं:-

(d) Changes in Heads of Account : With effect from 01.01.2014, the old head of A/c MH 8011 stand deleted and the following three Major Heads (MH) of Account are created as under :-

- (i) एमएच: 8014 -डाक जीवन बीमा स्कीमें;  
MH: 8014 - Postal Life Insurance Schemes;
- (ii) एमएच: 8015 -पीओएलआई निधि का निवेश; और  
MH: 8015 - Investment of POLI Fund; and
- (iii) एमएच: 8016 -पीओएलआई निधि का आय एवं व्यय।  
MH: 8016- Income and Expenditure of POLI Fund.

(ड.) बाजार में निवेशित राशि का डीबी आंकड़ों के साथ समाधान निम्नानुसार है:

(e) Reconciliation of the amount invested in the market with the DB figure is furnished as follows:

(i)	मुम्बई जीपीओ से प्राप्त सकल प्रत्यापित राशि Net accretion amount received from Mumbai GPO	517216,00,000 रु.
(ii)	आरबीआई से प्राप्त अर्धवार्षिक ब्याज Half yearly interest received from RBI	2550,49,81,320 रु.
(iii)	निवेश से प्राप्त सकल आय Net income received from investment	<u>2461.02.37,767</u> रु.
	कुल राशि TOTAL	10183,68,19,087 रु.

1.4.2014 से 31.3.2015 तक की अवधि के दौरान पीओएलआई निधि तथा आरपीओएलआई निधि के लिए बाजार में निवेशित कुल राशि - 9730,02,73,506/- रूपए। Total amount of investment in the market towards POLI Fund and RPOLI Fund during the period from 1.4.2014 to 31.3.2015 - ₹. 9730,02,73,506/-



इस प्रकार, विभागीय शेष - 453,65,45,581/- रूपए

As such, Departmental Balance appears as ₹.453,65,45,581/-

- (च) अनुसूची आंकड़े के स्थान पर डीबी आंकड़ों पर आधारित वार्षिक वित्तीय समीक्षा के नियम में परिवर्तन: पीएलआई निदेशालय, नई दिल्ली के दिनांक 21.08.2014 के पत्र सं. 4-1/2014-एलआई द्वारा जारी अनुदेशों के अनुसार, वित्तीय वर्ष 2014-15 के लिए वार्षिक वित्तीय समीक्षा अनुसूची आंकड़े के स्थान पर डीबी आंकड़ों के आधार पर की गई है।
- (f) Change in principle of Annual financial review based on DB figure instead of schedule figure: In accordance with the instruction issued vide PLI Dte, New Delhi letter No. 4-1/2014-LI dated 21.08.2014, the Annual Financial Review for the financial year 2014-15 has been made based on DB figure instead of schedule figure.
- (छ) अन्य महत्वपूर्ण पहलें:-
- Other important initiatives:-
- (i) 28.04.2011 को जारी की गई डाकघर जीवन बीमा नियमावली - 2011, 31.03.2011 तक (संशोधित), 1985 का 30.09.1985 तक संशोधित पुराना पीओआईएफ नियम प्रतिस्थापित।  
Post Office Life Insurance Rules -2011 issued on 28.04.2011, corrected upto 31.03.2011, replacing the old POIF Rule of 1985 corrected upto 30.09.1985.
- (ii) सभी सूचनाएं एक ही स्थान पर प्रदान किए जाने हेतु डाक जीवन बीमा की वेबसाइट [www.postallifeinsurance.gov.in](http://www.postallifeinsurance.gov.in) प्रारंभ की गई है।  
PLI website opened ([www.postallifeinsurance.gov.in](http://www.postallifeinsurance.gov.in)) with all information in one place;
- (iii) पालिसी सेवा से संबंधित अनुरोध अनेक माध्यमों यथा ऑनलाइन डाकघर, सीपीसी और ग्राहक सेवा केन्द्र द्वारा प्रस्तुत किए जा सकते हैं। पीएलआई / आरपीएलआई डाटा एनआईसी आधारित साफ्टवेयर से मैक कैमिस साफ्टवेयर को शिफ्ट किया जा रहा है।  
Policy service requests can now be submitted through multiple channels like online, Post Office, CPCs and customer call centre. PLI/RPLI data are being shifted from NIC based software to Mc-Camish software.
- (iv) ग्राहकों की शिकायतों को सिस्टम में सूचीबद्ध किया जाना प्रारंभ किया गया है Indexing of customers complaint in system introduced;
- (v) व्यपगत पॉलिसियों को पुनः चालू किए जाने हेतु बकाया प्रीमियम के भुगतान की सुविधा  
Facility of payments of outstanding premium in installments for revival of lapsed policies;
- (vi) नामांकन और पते में ऑनलाइन परिवर्तन की सुविधा  
Facility of online change of nomination and address;
- (vii) उत्तर दिनांकित चेकों के माध्यम से परिपक्वता की राशि के भुगतान की शुरुआत Payments of maturity proceeds through post dated cheque introduced;



- (viii) पालिसी धारकों को प्रस्ताव, प्रीमियम भुगतान इत्यादि की स्थिति के संबंध में एसएमएस से सूचित किया जाता है  
Policy holders are informed through SMS on status of proposal, premium payment etc.
- (ix) पालिसी दस्तावेजों को जारी किए जाने, प्रीमियम इकट्ठा किए जाने, ऋण के संवितरण, दावों के भुगतान इत्यादि के लिए एक समेकित साफ्टवेयर का प्रयोग।  
Use of one integrated software for issue of policy documents, collection of premium, disbursement of loan, payment of claims etc.; and
- (x) प्रभागीय प्रमुख (डिवीजनल हैड) / मुख्य पोस्टमास्टर को 5 लाख रूपए तक की परिपक्वता राशि संस्वीकृत किए जाने की शक्ति प्राप्त है।  
Divisional Heads/Chief Postmasters are empowered to sanction maturity value upto ₹ 5 lakh.

3. व्यवसाय का विकास:

Growth of Business:

(i)

31.03.2015 की स्थिति के अनुसार 52,42,257 चालू डाक जीवन बीमा पालिसियां हैं, जबकि 31.03.2014 को यह संख्या 54,06,093 थी। डाक जीवन बीमा पालिसियों में वृद्धि की दर (-) 3.03 प्रतिशत है।

The number of active PLI policies as on 31.03.2015 is 52,42,257 compared to 54,06,093 policies as on 31.3.2014. The growth rate in active PLI policies is (-) 3.03%.

(ii) 31.03.2015 की स्थिति के अनुसार डाक जीवन बीमा पालिसियों में कुल 109106.93 करोड़ रूपए की धनराशि बीमित की गई है, जबकि 31.03.2014 को यह धनराशि 102276.09 करोड़ रूपए थी। बीमित राशि में वृद्धि 6.68% है।

The total sum assured by PLI policies as on 31.3.2015 is Rs.109106.93 Crore, compared to ₹.102276.09 Crore as on 31.3.2014. The growth rate in sum assured is 6.68%

4. (i) पीओएलआई निधि तथा आरपीओएलआई निधि के लिए आरबीआई द्वारा जीओआई विशेष प्रतिभूति फ्लोटिंग रेट बांड (जीआईआईएसएसएफआरबी) से प्राप्त अर्धवार्षिक ब्याज का निवेश

Investment of half yearly interest received from the GOI Special Security Floating Bond (GOISSFRB) through RBI towards POLI Fund and RPOLI Fund:-

वित्तीय वर्ष Financial Year	पीओएलआई निधि (रु. में) POLI Fund (In ₹.)	आरपीओएलआई निधि (रु. में) RPOLI Fund (In ₹.)	कुल निवेश(रु. में) Total investment (In ₹.)
2014-15	1873,72,84,938	676,76,96,382	2550,49,81,320



(ii) मुम्बई जीपीओ से निकाली गई पीओएलआई निधि तथा आरपीओएलआई निधि के निवल अभिवृद्धि का निवेश  
Investment of net accretion of POLI Fund and RPOLI Fund drawn from Mumbai GPO:-

मुम्बई जीपीओ से निकाली गई डाकघर जीवन बीमा निधि की दैनिक अभिवृद्धि का निवेश 01.11.2009 से 31.03.2015 तक निम्नानुसार है:-

The investments of daily net accretion of Post Office Life Insurance Fund drawn from Mumbai GPO\_with effect from 01.11.2009 to 31.03.2015 are as under:-

वित्तीय वर्ष Financial Year	पीओएलआई निधि (रु. में) POLI Fund (In ₹.)	आरपीओएलआई निधि (रु. में) RPOLI Fund (In ₹.)	कुल निवेश (रु. में) Total investment (In ₹.)
2009-10	331,11,00,000.00	482,77,00,000.00	813,88,00,000.00
2010-11	1985,32,66,270.87	1329,91,29,015.85	3315,23,95,286.72
2011-12	3501,34,00,000.00	1629,29,00,000.00	5130,63,00,000.00
2012-13	2238,60,00,000.00	1532,49,00,000.00	3771,09,00,000.00
2013-14	4565,67,00,000.00	1730,68,00,000.00	6296,35,00,000.00
2014-15	3861,56,00,000.00	1310,60,00,000.00	5172,16,00,000.00
कुल Total	16483,60,66,270.87	8015,74,29,015.85	24499,34,95,286.72

(iii) पीओएलआई निधि तथा आरपीओएलआई निधि से प्राप्त निवल आय (लाभांश/ब्याज/ छूट की अभिवृद्धि/ विविध आय इत्यादि) का निवेश:

(iv) (iii) Net Income of Investment (Dividend/Interest/Accretion of Discount/Misc Income etc) towards POLI Fund and RPOLI Fund:

वित्तीय वर्ष Financial Year	पीओएलआई निधि (रु. में) POLI Fund (In ₹.)	आरपीओएलआई निधि (रु. में) RPOLI Fund (In ₹.)	कुल निवेश (रु. में) Total investment (In ₹.)
2014-15	1653,63,35,193.00	807,39,02,574.00	2461,02,37,767.00

(v) 01.04.2014 से 31.03.2015 तक की अवधि के दौरान बाजार में कुल निवेश

Total investment in the market during the period from 01.04.2014 to 31.03.2015

वित्तीय वर्ष Financial Year	पीओएलआई निधि (रु. में) POLI Fund (In ₹.)	आरपीओएलआई निधि (रु. में) RPOLI Fund (In ₹.)	कुल निवेश (रु. में) Total investment (In ₹.)
2014-15	7477,81,15,927	2252,21,57,579	9730,02,73,506



01.04.2014 से 31.03.2015 तक की अवधि के दौरान बाजार में किए गए निवेश की कुल राशि 9730,02,73,506 रु. (नौ हजार सात सौ तीस करोड़, दो लाख, तिहत्तर हजार, पांच सौ छह रु.) है। लेकिन, मद सं. (i), (ii) एवं (iii) की कुल राशि 10183,68,19,087 रु. है। इसलिए 453,65,45,581 रूपए की राशि के अंतर को विभागीय शेष के रूप में दर्शाया गया है।

The total amount of investment made in the market during the period from 01.04.2014 to 31.03.2015 is ₹ 9730,02,73,506 (Rupees nine thousand seven hundred thirty crore two lakh seventy three thousand five hundred six only. But the amount of the sum total of items (i), (ii) and (iii) for the year 2014-15 is ₹.10183,68,19,087 So the difference amount of ₹. 453,65,45,581 is shown as departmental balance.

5. कार्य निष्पादन की मुख्य बातें:-

**PERFORMANCE HIGHLIGHTS:**

मानदंडों का विवरण PARTICULARS OF THE PARAMETRE	डाक जीवन बीमा PLI	
	2014-2015	2013-2014
<b>नया व्यवसाय:</b> <b>NEW BUSINESS :</b> जारी की गई पालिसियों की संख्या No. of policies issued	3,24,022	4,33,182
बीमित राशि (रूप में) Sum Assured (in ₹)	14276,91,80,000	16129,39,20,000
<b>मौजूदा व्यवसाय:</b> <b>BUSINESS IN FORCE :</b> पालिसियों की संख्या No. of Policies	52,42,257	54,06,093
बीमित राशि (रूप में) Sum Assured (in ₹)	109106,93,28,828	102276,08,82,256
<b>प्रीमियम आय (रूप में)</b> <b>PREMIUM INCOME (in ₹)</b>	5963,45,54,491	5350,69,32,243
<b>व्यय :</b> <b>EXPENSES :</b> (i) अभिरक्षी प्रभारों के भुगतान सहित कार्यकारी व्यय (रूप में) <i>Working Expenses including</i> (ii) सेवा कर (रूप में) Service Tax (in ₹.)	307,10,46,584  103,81,66,915	300,44,51,332  107,23,99,950
<b>प्रीमियम आय की तुलना में व्यय का %</b> <b>% OF EXPENSES OVER PREMIUM INCOME</b>	6.89%	7.64%
भुगतान किए गए दावे (रूप में) <b>CLAIMS PAID (in ₹)</b>	2158,94,70,069	1769,03,27,751
निधि शेष (रूप में) <b>FUND BALANCE (₹)</b>	39536,33,78,544	32716,26,35,626



6. व्यवसाय की प्रवृत्ति:

**TREND OF BUSINESS:**

पिछले 5 वित्तीय वर्षों के दौरान डाक जीवन बीमा व्यवसाय की प्रवृत्ति नीचे दर्शाई गई है:

The trend of Postal Life Insurance (PLI) Business for the last five financial years is given below:

वर्ष Year	मौजूदा पालिसियों की संख्या Number of Policies in force	बीमित राशि (लाख रूपए में) Sum Assured (₹. in Lakh )
2014-2015	52,42,257	1091,06,93.29
2013-2014	54,06,093	1022,76,08.82
2012-2013	52,19,326	888,96,46.70
2011-2012	50,06,060	765,91,33.87
2010-2011	46,86,245	640,77,90.45

पिछले वर्ष अर्थात् 2013-14 की तुलना में समीक्षाधीन वर्ष के दौरान कुल बीमित राशि में वृद्धि की दर 6.68 प्रतिशत है। पिछले वर्ष के 3.60 प्रतिशत की तुलना में इस वर्ष पालिसियों की संख्या में (-) 3.03 प्रतिशत की वृद्धि हुई है।

The rate of business growth in sum assured is 6.68% during the year under review as compared to previous year i.e. 2013-14 is 15.05%. The growth rate in number of policies is (-) 3.03% as compared to previous year is 3.60%.



6.1. मौजूदा पालिसियों का श्रेणीवार ब्यौरा:

**THE CATEGORY-WISE BREAK UP OF POLICIES IN FORCE:**

विभाग का नाम Name of the Department	पालिसियों की संख्या Number of PLI Policies				
	2014-15	2013-14	2012-13	2011-12	2010-11
i) सिविल Civil	23,39,980	24,35,064	23,36,202	22,36,320	20,81,002
ii) रक्षा Defence	12,51,692	12,89,790	12,34,818	11,64,852	10,79,118
iii) डाक एवं तार P&T	9,35,491	9,58,818	9,50,942	9,35,072	8,83,923
iv) रेलवे Railways	71,594	75,287	70,890	67,480	63,279
v) बैंक Banks	73,882	77,842	73,877	70,456	67,039
vi) सार्वजनिक क्षेत्र के उपक्रम (केन्द्रीय) Central PSU	1,65,374	1,64,837	1,60,030	1,52,819	1,45,709
vii) सार्वजनिक क्षेत्र के उपक्रम (राज्य) State PSU	4,04,244	4,04,455	3,92,567	3,79,061	3,66,175
कुल Total	52,42,257	54,06,093	52,19,326	50,06,060	46,86,245



7. **नया व्यवसाय:**

**NEW BUSINESS**

वित्तीय वर्ष 2014-15 के दौरान 14,27,691.80 लाख रूपए की कुल बीमित राशि के लिए कुल मिलाकर 3,24,022 नई पालिसियां जारी की गईं। पिछले 5 वर्षों के दौरान प्राप्त व्यवसाय नीचे दर्शाया गया है:-

In all 3,24,022 numbers of new policies for a total sum assured of ₹ 14,27,691.80 Lakhs were issued during the financial year 2014-15. The business procured for the last 5 years are shown as under :

वर्ष Year	जारी की गई पालिसियों की संख्या Number of Policies issued	बीमितराशि (लाख रूपए में) Sum Assured (₹. In Lakhs )	प्रति पालिसी बीमित औसत राशि (लाख रूपए में) Average Sum Assured per policy (₹.In Lakhs )
2014-2015	3,24,022	142,76,91.80	4.41
2013-2014	4,33,182	161,29,39.20	3.72
2012-2013	4,54,053	146,95,59.80	3.24
2011-2012	4,82,423	132,88,15.50	2.75
2010-2011	5,40,743	135,19,25.27	2.50

7.1. **नए व्यवसाय का विभाग-वार ब्यौरा:**

**DEPARTMENT-WISE BREAK UP OF NEW BUSINESS:**

वर्ष 2014-15 के दौरान घटक-वार नया व्यवसाय निम्नानुसार है:

The new business written during the year 2014-2015 Sector wise is as under:-

विभाग का नाम Name of the Department	पालिसियों की संख्या No. of Policies	बीमित राशि (लाख रूपए में) Sum Assured (₹. In Lakhs )	प्रति पालिसी बीमित औसत राशि (लाख रूपए में) Average Sum Assured per policy (₹.In Lakhs )
सिविल विभाग Civil	1,93,289	8591,39.10	4.44
रक्षा Defence	76,680	3720,27.20	4.85
डाक Postal	32,482	925,87.70	2.85
दूरसंचार Telecom	496	23,57.20	4.75
रेलवे Railways	4,324	234,02.00	5.41
बैंक Banks	3,703	189,42.20	5.12
उपक्रम (केन्द्र) Undertakings (Central)	4,695	252,57.10	5.38
उपक्रम (राज्य) Undertakings (State)	8,353	339,79.30	4.07
कुल Total	3,24,022	14276,91.80	4.41



## 8. पालिसी समाप्त होना:

### **POLICY TERMINATIONS:**

#### 8.1. दावे:

##### **CLAIMS:**

पिछले वर्ष के दौरान 1769.03 करोड़ रूपए के 179722 दावों की तुलना में समीक्षाधीन वर्ष के दौरान 2158.95 करोड़ रूपए के 197519 दावों को निपटाया गया।

1,97,519 number of claims amounting to ₹ 2158.95 Crore were settled during the year under review as compared to 1,79,722 number of claims amounting to ₹.1769.03 Crore settled during the previous financial year.

पिछले 5 वर्षों के दौरान विभिन्न घटकों के अंतर्गत भुगतान किए गए कुल दावों का प्रतिशत निम्नानुसार है:

The percentage distribution of total claims paid under various components for the last 5 years is given below:

वर्ष Year	परिपक्वता (% में) Maturity (In %)	मृत्यु (% में) Death (In %)	अभ्यर्पण (% में) Surrender (In %)
2014-2015	85.89	11.92	2.19
2013-2014	85.22	4.82	9.96
2012-2013	85.56	5.17	9.27
2011-2012	85.67	5.58	8.75
2010-2011	86.35	5.80	7.85

#### 8.2 व्यपगत और रद्द पालिसियां

##### **LAPSED AND CANCELLED POLICIES:**

पिछले वित्तीय वर्ष 2013-14 के दौरान 1642,02,50,000/- रूपए की कुल बीमित राशि के लिए 66693 पालिसियों की तुलना में पिछले वित्तीय वर्ष 2014-15 के दौरान 6039,97,66,182/- रूपए की कुल बीमित राशि के लिए कुल 290,339 पीएलआई पॉलिसियों को व्यपगत/रद्द किया गया।

In all, 2,90,339 numbers of PLI Policies for a total sum assured of ₹.6039,97,66,182/- were lapsed /cancelled during the financial year 2014-15 as compared to 66,693 policies for a total sum assured of ₹.1642,02,50,000/- during the previous financial year of 2013-14.

#### 9. दी गई छूट

##### **REBATE ALLOWED:-**

(क) बीमित राशि के प्रत्येक 20,000/- रूपए के लिए 1/- रूपए की दर से मासिक प्रीमियम में छूट दी जाती है।

(a) Rebate is allowed in monthly premium @ ₹.1/- for every ₹. 20,000/- of sum assured

(ख) एक वर्ष के लिए प्रीमियम की अग्रिम जमा पर 2 प्रतिशत की दर से छूट दी जाती है।

(b) Rebate is allowed @ 2% for advance deposit of premium for one year.

(ग) छः माह के लिए प्रीमियम की अग्रिम जमा पर 1 प्रतिशत की दर से छूट दी जाती है। (c) Rebate is allowed @

1% for advance deposit of premium for six months.



10. कार्यकारी व्यय:

**WORKING EXPENSES:**

डाक जीवन बीमा निदेशालय, नई दिल्ली के दिनांक 26.04.2011 के आदेश संख्या 4-2/2004-एलआई के अंतर्गत डाक जीवन बीमा व्यवसाय के कार्यकारी व्यय का परिकलन निम्न दो कारकों पर आधारित है।

The working expense for PLI business is being determined based on the following two factors as per the instruction of PLI Dte, New Delhi letter No No. 4-2/2004-LI dated 26.04.2011

(i) प्रबंधन की वास्तविक लागत जिसमें पीएलआई निदेशालय, नई दिल्ली, डीपीएलआई, कोलकाता, निवेश डिवीजन मुम्बई तथा सभी सर्किलों की पीएलआई स्थापना शामिल हैं; तथा Actual cost of Management including PLI Dte, New Delhi, DPLI, Kolkata, Investment Division, Mumbai and PLI establishment of all the Circles; and

(ii) कुल प्रीमियम एकत्रण के 4 प्रतिशत की दर से वसूलियों की नियत दर (एफआरआर), केवल डाक विभाग के मामले में

Flat Rate Remuneration (FRR) @ 4% of total premium collections for total PLI policies.

वित्तीय वर्ष 2014-15, जिसमें अभिरक्षी प्रभार का भुगतान भी शामिल है, के लिए कार्यकारी व्यय 307,10,46,584 रूपए (तीन सौ सात करोड़ दस लाख छियालीस हजार तथा पाँच सौ चौरासी मात्र) है।

The Working Expense for the financial year 2014-2015 including the payment of custodian charges is ₹.307,10,46,584 (₹ three hundred seven crore ten lakhs forty six thousand and five hundred eighty four only).

11. सेवा कर:

**SERVICE TAX:**

वित्त मंत्रालय, भारत सरकार द्वारा सेवा कर के अधिनियमन तथा डाक जीवन बीमा निदेशालय के दिनांक 1.10.2007 के अनुदेश संख्या 29-29/2004 एलआई के अंतर्गत पीएलआई/आरपीएलआई प्रीमियम पर सेवा कर के भुगतान के माध्यम में परिवर्तन के परिणामस्वरूप, डाक जीवन बीमा निदेशालय, कोलकाता को सेवा कर देयता का निर्धारण करने तथा महाप्रबंधक (वित्त) कोलकाता के माध्यम से सेवा कर एवं शिक्षा उपकर के हस्तांतरण का कार्य सौंपा गया था। उक्त प्रक्रिया के आधार पर पीएलआई एवं आरपीएलआई प्रीमियम से संबंधित सेवा कर की मासिक बुकिंग की गई तथा 1.4.2014 से 31.12.2014 तक की अवधि के लिए सेवा कर हेतु बुक की गई कुल राशि 103,81,66,915 रूपए है, जैसाकि विवरण संख्या 3 में दर्शाया गया है।

Consequent on enactment of Service Tax by Ministry of Finance, Govt.of India and change in the mode of payment of service tax on PLI/RPLI Premia by PLI Directorte vide instruction No. 29-29/2004-LI dated 1.10.2007, DPLI Office Kolkata had been entrusted to assess the service tax liability and make transfer of service tax & education cess through G.M.(Finance) Kolkata. On the basis of the said procedure monthly booking of service tax relating to PLI & RPLI Premia was made and the total amount booked for service tax for the period from 1.4.2014 to 31.12.2014 comes to Rs. 103,81,66,915/- as shown in Statement No. 3.



लेकिन डाक जीवन बीमा निदेशालय, नई दिल्ली के आदेश सं. 29-09/2013-एलआई / सेवा कर/ बिक्रीकर दिनांक 23.12.2014 के तहत उपर्युक्त प्रणाली परिवर्तित कर दी गई है तथा 1.1.2015 से व्यक्तिगत पॉलिसीधारकों से सेवा कर वसूला जा रहा है।

But vide order No. 29-09/2013-LI/Ser-Tax/Sales Tax dated 23.12.2014 of PLI Dte. New Delhi the aforesaid system has been changed and service tax is being collected from the individual policy holders with effect from 1.1.2015.

## 12. प्रीमियम आय:

### **PREMIUM INCOME:**

वित्तीय वर्ष Financial Year	प्रथम वर्ष की प्रीमियम आय (करोड़ रूपए में 1 <sup>st</sup> years premium Income (₹ in Crore))	नवीकरण प्रीमियम आय (करोड़ रूपए में) Renewal premium Income (₹ in Crore)	नवीकरण प्रीमियम आय के % के तौर पर प्रथम वर्ष की प्रीमियम आय 1 <sup>st</sup> years premium Premium income as % of renewal premium income	कुल प्रीमियम आय (करोड़ रूपए में) Total Premium Income (₹ in Crore)	कुल प्रीमियम आय के प्रतिशत के रूप में प्रथम वर्ष की प्रीमियम आय 1 <sup>st</sup> years premium Income as % of Total premium Income
2014-2015	1270.66	4692.80	27.08	5963.46	21.31
2013-2014	2,176.98	3,175.03	68.57	5352.01	40.67
2012-2013	1,616.44	2940.85	54.97	4557.29	35.47
2011-2012	943.53	2737.50	34.47	3681.03	25.63
2010-2011	883.24	2120.08	41.66	3003.33	29.41

## 13. ऋण प्राप्ति एवं भुगतान:

### **LOAN RECEIPT & PAYMENT:**

विगत वित्तीय वर्ष 2013-14 के 181,17,93,968 रूपए की तुलना में मौजूदा वर्ष के दौरान पालिसियों पर 230,67,69,294 रूपए का अग्रिम ऋण दिया गया। The amount of loans advanced during the year against policies was ₹.230,67,69,294/- as compared to ₹. 181,17,93,968/- in the last financial year 2013-14.

पिछले वित्तीय वर्ष में 81,54,46,610/- रूपए की तुलना में मौजूदा वर्ष के दौरान 9760,60,672 रूपए का ऋण वसूल किया गया। विगत वित्तीय वर्ष 2013-14 में 30,29,17,081 रूपए की तुलना में इस वर्ष के दौरान ऋण पर 28,32,17,288 लाख रूपए के ब्याज की राशि वसूल की गई। The amount of loan recovered during the year was ₹. 97,60,60,672/- as against ₹.81,54,46,610/- in the last financial year. Interest on loan recoveries during the year was ₹.28,32,17,288/- as compared to ₹.30,29,17,081/- in the last financial year 2013-14.



14. विविध आय:

**MISCELLANEOUS INCOME:**

(i) भारत सरकार के विशेष फ्लोटिंग रेट बांड से अर्जित ब्याज:

**INTEREST EARNED FROM GOI SPECIAL FLOATING RATE BOND :**

1 अप्रैल, 2014 से 31 मार्च, 2015 की अवधि के दौरान 1873,72,84,938 रूपए का अर्ध वार्षिक ब्याज अर्जित किया गया, जिसे कि निधि शेष में जोड़ दिया गया है।: During the period from 1st April 2014 to 31st March,2015, half yearly interest earned to the tune of ₹.1873,72,84,938/- which has been added to the POLI Fund Balance.

(ii) बाजार में निवेश से अर्जित ब्याज आय

**INTEREST INCOME FROM THE INVESTMENT IN MARKET:**

1 अप्रैल, 2014 से 31 मार्च, 2015 तक की अवधि के दौरान, बाजार में निवेश से लाभांश / ब्याज/ छूट/ विविध आय 1657,68,41,776 रूपए है, जिसे कि पीओएलआई निधि शेष में जोड़ दिया गया है।: The interest income from the investment in the Market in the form of dividend,/interest /Discount/ Misc income etc for ₹ 1657,68,41,776/- during the period from 1st April 2014 to 31st March 2015 which has been added to the POLI Fund Balance.

15. कुल आय एवं निर्गम:

**TOTAL INCOME AND OUTGO:**

आय एवं निर्गम के विभिन्न स्रोतों के घटकों को निम्नानुसार दर्शाया गया है:

The components of different sources of income as well as expenditure are shown below:

(करोड़ रूपए में)  
(₹. in Crore)

घटक Components	2014-2015	2013-2014	2012-2013	2011-2012	2010-2011
कुल आय TOTAL INCOME	9523.19	9057.60	6569.52	4766.92	4315.69
प्रीमियम आय Premium Income	5963.46	5350.69	4557.29	3681.03	3003.33
ऋण पर ब्याज Interest on Loan	28.32	30.29	22.99	18.00	14.94
ब्याज/लाभांशसेआय Interest/dividen Income	3531.41	3676.62	1989.24	1067.89	1297.42
कुल निर्गम राशि TOTAL OUT GO	2570.05	2177.65	1732.14	1502.13	1144.74
पालिसी लाभ Policy Benefit	2158.95	1769.03	1380.14	1218.48	903.04
चिकित्साशुल्क Medical Fees	0.18	0.93	0.28	0.31	0.27
कार्यकारी व्यय,दलाली सहित Working Expenses including brokerage etc	307.10	300.45	256.46	245.25	210.44
सेवा कर Service Tax	103.82	107.24	95.26	38.09	30.99



16. कुल आय के प्रतिशत के तौर पर आय के विभिन्न स्रोतों का सापेक्ष अंश:

**THE RELATIVE SHARE OF DIFFERENT SOURCES OF INCOME AS PERCENTAGE OF TOTAL INCOME:**

वित्तीय वर्ष Fin. Year	प्रीमियम (%)Premium (%)	ब्याज(%)Interest (%)	ब्याज/लाभांश से आय (%)Interest/dividend Income (%)
2014-2015	62.62	0.30	37.08
2013-2014	59.08	0.33	40.59
2012-2013	69.37	0.35	30.28
2011-2012	77.22	0.38	22.40
2010-2011	69.59	0.35	30.06

17. डाकघर जीवन बीमा निधि की कुल आय के लगभग 26.99 प्रतिशत राशि का निर्गमन हो जाता है, परिणामस्वरूप डाकघर जीवन बीमा निधि की आय के तौर पर प्रत्येक 100/- रूपए के लिए वित्तीय वर्ष 2014-15 में 73.01 रूपए की बचत (अथवा निवल आय) होती है। डाकघर जीवन बीमा निधिका कुल व्यय और आय का अनुपात तथा निवल वृद्धि को नीचे तालिकाओं में दर्शाया गया है: *The total out-go from POLI Fund is around 26.99% of the total income of the POLI Fund. Consequently, for every Rs. 100/- as income to the POLI Fund, there has been savings (or net addition) of Rs.73.01 in the year F.Y. 2014-2015. The total expenditure and Income Ratio and Net addition to the Post Office Life Insurance Fund is shown in the following tables:*

तालिका - क: कुल राशि की निर्गमन राशि % का ब्यौरा

**Table-A: DISTRIBUTION OF OUT-GO % OF TOTAL**

घटक Component	2014-2015	2013-2014	2012-2013	2011-2012	2010-2011
पालिसीलाभ Policy Benefit	84.00	81.24	79.68	81.12	78.89
कार्यकारीव्यय Working Expenses	11.95	13.80	14.80	16.33	18.38
सेवाकर Service Tax	4.04	4.92	5.50	2.53	2.71
चिकित्साशुल्क Medical Fees	0.01	0.04	0.02	0.02	0.02



तालिका- ख: निवल वृद्धि (रूपए में)  
Table-B: **NET ADDITION (In ₹)**

घटक Component	2014-2015	2013-2014	2012-2013	2011-2012	2010-2011
आय INCOME	100.00	100.00	100.00	100.00	100.00
कुल निर्गमन राशि TOTAL OUT GO	26.99	24.04	26.37	31.51	26.53
अधिशेष SURPLUS	73.01	75.96	73.63	68.49	73.47

18. डाक जीवन बीमा पालिसियों पर बोनस:

**BONUS ON POSTAL LIFE INSURANCE POLICIES:**

पीएलआई निदेशालय, नई दिल्ली के दिनांक 30.1.2015 के अधिसूचना सं. 4-1/2013-एलआई के तहत नवीनतम घोषित पीएलआई का साधारण प्रत्यावर्ती बोनस निम्नानुसार है: The latest declared simple reversionary Bonus of PLI vide Notification of PLI Dte. New Delhi No. 4-1/2013-LI dated 30.1.2015 is as under:-

क्र. सं.	स्कीम का नाम	प्रति हजार बीमित राशि पर बोनस की दर
SN.	Name of Scheme	Rate of bonus per thousand sum assured
(क)	आजीवन बीमा (डब्ल्यूएलए)	: 85/- रूपए ₹
(a)	Whole Life Assurance (WLA)	
(ख)	बंदोबस्ती बीमा (ईए)	: 58/- रूपए ₹
(b)	Endowment Assurance (EA)	
(ग)	प्रत्याशित बंदोबस्ती बीमा (एईए)	: 53/- रूपए ₹
(c)	Anticipated Endowment Assurance (AEA)	



19. वर्ष 2014-15 के लिए विभागीय अनुसूचित आंकड़ों और बुक किए गए आंकड़ों की स्थिति निम्नानुसार है:  
Departmental Schedule figure and Detailed Booked figure for the year 2014-15 are as under:

क्र.सं. Ser	मद का नाम Name of Item	अनुसूचित आंकड़े (रु. में) Schedule Figure (In ₹)	बुक किए गए आंकड़े (रु. में) Booked Figure (In ₹)
(i)	ओटीएल प्राप्ति OTL Receipt	6774,60,95,138	5967,46,46,629
(ii)	ब्याज+ लाभांश Interest + Dividend	1653,63,35,193	1653,63,35,193
(iii)	ऋण प्राप्ति + ऋण पर ब्याज Loan Receipt + Interest	124,46,84,040	125,92,77,960
(iv)	जीओआईएसएसएफआरबी GOISSFRB	1873.72,84,938	1873.72,84,938
(v)	ओटीएल भुगतान OTL Payment	2085,25,06,259	2163,13,25,592
(vi)	कार्यकारी व्यय Working Expenses	349,65,57,304	303,05,40,001
(vii)	सेवा कर Service Tax	88,06,49,619	103,81,66,915
viii)	ऋण भुगतान Loan Payment	255,19,12,201	230,67,69,294
(ix)	कुल TOTAL	7648,27,73,926	6820,07,42,918

20. डाकघर जीवन बीमा निधि शेष:

**POST OFFICE LIFE INSURANCE FUND BALANCE:**

वित्तीय वर्ष 2014-15 के प्रारंभ में डाकघर जीवन बीमा निधि का शेष 32716.26 करोड़ रूपए था। जैसा कि विवरणी संख्या 3 में दर्शाया गया है, वित्तीय वर्ष 2014-15 के अंत में यह बढ़कर ₹ 39536.34 रूपए हो गया।  
*The Post Office Life Insurance Fund Balance was ₹ 32716.26 Crore at the beginning of financial year 2014-15. The same is increased to ₹ 39536.34 Crore at the end of the financial year 2014-15 as shown in Statement No.3.*



21. अनुसूचित आंकड़ों का बुक किए गए आंकड़ों से ब्यौरेवार मिलान

**RECONCILLATION OF SCHEDULED FIGURES WITH DETAILED BOOKED FIGURES:**

बुक किए गए ब्यौरेवार आंकड़ों के अनुसार वर्ष 2014-15 के अंत में डाकघर जीवन बीमा निधि का अंतशेष 39536.34 करोड़ है। तदनुरूप अनुसूचित आंकड़ा 39051.33 करोड़ रूपए है। इसमें 485.01 करोड़ रूपए का अंतर है, जिसे नीचे दर्शाया गया है:- *The Closing Balance of the Post Office Life Insurance Fund at the end of the year 2014-2015 is ₹. 39536.34 crore as per Detailed Booked figures. The corresponding schedule figures are ₹. 39051.33 Crore. The difference of ₹.485.01 Crore is reconciled as under:*

क्र. Ser	अंतर का समाधान Reconciliation of difference	करोड़ रूपए में ₹ in Crore
(i)	विभागीय अनुसूचित आंकड़ों के अनुसार पीओएलआई निधि अंतशेष POLI Fund Closing Balance as per Departmental Schedule Figures	39051.33
(ii)	ओटीएल रसीद की अधिक प्राप्ति Short Receipt of OTL Receipt	(+) 975.59
(iii)	ओटीएल भुगतान की कम प्राप्ति Short Receipt of OTL Payment	(-) 563.84
(iv)	ऋण वसूली की कम प्राप्ति Short Receipt of Loan Recovery	(+) 60.05
(v)	ऋण भुगतान की कम प्राप्ति Short Receipt of Loan Payment	(-) - 13.21
(vi)	बुक किए गए ब्यौरेवार आंकड़ों के अनुसार पीओएलआई निधि अंतशेष POLI Fund Closing Balance as per the Detailed Booked Figures	39536.34

ह/-

(संजीव रंजन)

निदेशक, डाक जीवन बीमा, कोलकाता

दिनांक: 23.9.2015

Sd/-

(Sanjiv Ranjan )

Director Postal Life Insurance, Kolkata

Dated 23.9.2015



विवरण सं.1

**STATEMENT-I**

चालू वित्तीय वर्ष 2014-15 तथा विगत वित्तीय वर्ष 2013-14 के दौरान

डाकघर जीवन बीमा निधि का कारोबार

**BUSINESS OF THE POST OFFICE LIFE INSURANCE FUND DURING THE CURRENT FINANCIAL YEAR OF 2014-2015 AND PREVIOUS FINANCIAL YEAR OF 2013-2014**

डाक जीवन बीमा PLI	वित्तीय वर्ष 2014-2015 F.Y. 2014-2015		वित्तीय वर्ष - 2013-2014 F.Y. 2013-2014	
	जारी की गई पालिसियों की संख्या Number of Policies issued	बीमित राशि (रूपए में) Amount Insured (In ₹.)	जारीकी गई पालिसियों की संख्या Number of Policies issued	बीमित राशि (रूपए में) Amount Insured (In ₹.)
विभागवार व्यवसाय Dept. wise Business				
डाक Postal	32,482	925,87,70,000	50,135	1085,29,41,000
दूरसंचार Telecom	496	23,57,20,000	825	27,08.95,000
रक्षा Defence	76,680	3720,27,20,000	90,354	3782,63,00,000
रेलवे Railways	4,324	234,02,00,000	5,259	227,81,46,000
सिविल एवं अन्य Civil & Others	2,10,040	9373,17,70,000	2,86,609	11006,56,38,000
कुल TOTAL	3,24,022	14276,91,80,000	4,33,182	16129,39,20,000



डाक जीवन बीमा PLI	2014-2015		2013-2014	
	प्रीमियम, जुर्माने आदि रूपमेप्राप्तराशि (रूपए में) Amount received as Premium, fines, etc. (In ₹)	कार्यकारी व्यय और सेवा कर आदि सहित पूरे किए गए दावों की राशि (रूप.में) Amount of claims met including Working Expenses & Service Tax etc. (In ₹.)	प्रीमियम, जुर्माने आदि के रूप प्राप्त राशि(रूपए में) Amountreceived as Premium, fines, etc. (In ₹)	कार्यकारी व्यय और सेवा कर आदि सहित पूरे किए गए दावों की राशि (रूप.में) Amount of claims met including Working Expenses & Service Tax etc. (In ₹.)
डाक Postal	4230,17,18,045	257,21,36,783	3829,46,68,548	253,06,39,099
दूरसंचार Telecom	23,99,001	3,92,76,518	20,00,840	4,16,43,109
रक्षा Defence	1666,52,22,481	607,20,22,922	1456,59,81,527	456,07,53,269
रेलवे Railways	12,54,33,909	34,24,02,545	12,29,27,000	26,54,55,889
सिविल एवं अन् Civil & Others	57,98,73,193	1663,23,38,217	53,45,64,044	1446,70,17,881
कुल TOTAL	5967,46,46,629	2565,81,76,985	5352,01,41,959	2186,55,09,247



**विवरण-2**  
**STATEMENT NO.2**

चालू वित्तीय वर्ष 2014-15 और पिछले वित्तीय वर्ष 2013-14 के दौरान जारी, उन्मोचित,  
व्यपगत एवं अभ्यर्पित डाक जीवन बीमा पालिसियों का सार

**ABSTRACT OF POSTAL LIFE INSURANCE POLICIES ISSUED, DISCHARGED, LAPSED & SURRENDERED DURING THE CURRENT FINANCIAL YEAR OF 2014-2015 AND PREVIOUS FINANCIAL YEAR OF 2013-2014**

मदवार विवरण Particulars of break up	2014-2015		2013-2014	
	पालिसियों की संख्या No. of policies	बीमित राशि (रूप में) Sum Assured (In ₹)	पालिसियों की संख्या No. of policies	बीमित राशि (रूप में) Sum Assured (In ₹)
वित्तीय वर्ष की 1 अप्रैल को अथ शेष Opening Balance As on 1 <sup>st</sup> April of F.Y.	54,06,093	102276,08,82,256	52,19,326	88896,46,70,753
घटाएं: पाकिस्तान को उसकी देयताओं के रूप में अंतरित पालिसियां Deduct Policies transferred or ascertained to be liability of Pakistan	-	-	शून्य	शून्य
शेष Balance	54,06,093	102276,08,82,256	52,19,326	88896,46,70,753
वर्ष के दौरान जारी की गई पालिसियों की संख्या No. of policies issued during the year	3,24,022	14276,91,80,000	4,33,182	16129,39,20,000
<b>कुल TOTAL</b>	<b>57,30,115</b>	<b>116553,00,62,256</b>	<b>56,52,508</b>	<b>105025,85,90,753</b>
<b>घटाएं : DEDUCT :</b>				
मृत्यु होने पर उन्मोचित राशि Discharged by Death	9,186	108,05,88,556	8,671	88,84,54,887
परिपक्व होने पर उन्मोचित राशि Discharged by Maturity	1,66,226	1008,54,47,522	1,53,160	803,61,30,736
अभ्यर्पण होने पर उन्मोचित राशि Discharged by Surrender	22,107	289,49,31,168	17,891	215,28,72,874



व्यपगत या निरस्त होने पर उन्मोचित राशि Discharged by lapsed / Cancellation	2,90,339	6039,97,66,182	66,693	1642,02,50,000
संपरिवर्तन या सारांशीकरण का प्रभाव Effect of Conversion or Commutation.	-	-	-	
कुल TOTAL	4,87,858	7446,07,33,428	2,46,415	2749,77,08,497
31 मार्च को शेष Balance as on 31 <sup>st</sup> March	52,42,257	109106,93,28,828	54,06,093	102276,08,82,256



विवरण संख्या-3

**STATEMENT NO.3**

चालू वित्तीय वर्ष 2014-15 और विगत वित्तीय वर्ष 2013-14 के अंत में  
डाक जीवन बीमा निधि के संचालन के परिणामों को दर्शाने वाला विवरण

**STATEMENT SHOWING THE RESULT OF THE ADMINISTRATION OF THE POST  
OFFICE LIFE INSURANCE FUND (POLIF) AT THE END OF CURRENT FINANCIAL  
YEAR OF 2014-2015 AND PREVIOUS FINANCIAL YEAR OF 2013-2014.**

मदवार विवरण Item wise detailed break up	चालू वित्तीय वर्ष 2014-2015 Current Fin. Year (2014-15)		पिछला वित्तीय वर्ष 2013 - 2014 Previous Fin. Year (2013-14)	
	आंतरिक कालम (रूप में) Inner column (In ₹.)	बाह्य कालम (रूप में) Outer column (In ₹.)	आंतरिक कालम (रूप में) Inner column (In ₹.)	बाह्य कालम (रूप में) Outer column (In ₹.)
	वित्तीय वर्ष की 1 अप्रैल को शेष O.B. as on 1 <sup>st</sup> April of the Fin. Year		32716,26,35,626	-
(क) प्राप्तियों का ब्यौरा <b>RECEIPTS</b> <b>DETAILS :</b> (i) डाक जीवन बीमा पॉलिसियों पर वसूला गया प्रीमियम Premium realised on PLI policies	5967,21,31,702		5351,89,41,397	
(ii) वसूल किया गया चिकित्सा शुल्क Medical Fees realised	-		-	
(iii) वसूल किया गया जुर्माना Fine realised	18,20,533		11,88,749	
(iv) वसूल किया गया अनुलिपि शुल्क Duplicate fees realised	31,967		1,229	
(v) विविध प्राप्तियां: विविध Misc. Receipt : Sundries	6,62,427	5967,46,46,629	10,584	5352,01,41,959



कुल (i) से (v) तक TOTAL of (i) to (v)				
(vi) वसूलियां मूल ऋण की हैं Recoveries of Loan Principal (vii) वसूलियां मूल ब्याज की हैं Recoveries of Loan Interest (vi) एवं (vii) का योग TOTAL of (vi) & (vii)	97,60,60,672  <u>28,32,17,288</u>		81,54,46,610  <u>30,29,17,081</u>	111,83,63,691
(viii) जीओआईएसएसएफआर बी से ब्याज आय Interest income from GOISSFRB ix) निवेश से ब्याज आय जिसमें लाभांश, कीमत अंतर (लाभ) शामिल Interest income from Investment Including dividend, price differential (profit). (iii) से (ix) तक का योग TOTAL OF (viii) & (ix)	1873,72,84,938  <u>1657,68,41,776</u>		1909,86,36,646  <u>1766,75,25,497</u>	@3676,61,62,143
कुल प्राप्तियां (i) से (ix) तक TOTAL RECEIPTS from (i) to (ix)		9624,80,51,303		9140,46,67,793
ख. भुगतान ब्यौरा B. PAYMENTS DETAILS:				
i) भुगतान किया गया मूल्य परिपक्वता एवं मृत्यु होने पर Maturity & Death	2095,03,69,496  47,19,74,216		1690,51,53,635  78,51,74,116	



value paid				
ii) भुगतान किया गया अभ्यर्पण मूल्य	16,71,26,357		9,83,30,214	
Surrender value paid	17,63,385		92,68,987	
iii) मूल्य भुगतान पर भुगतान	-		-	
Paid up value paid				
iv) अदा किया गया चिकित्सा शुल्क	4,00,92,138		<u>1,32,09,716</u>	
Medical Fees paid				
(v) समनुदेशन और नामांकन शुल्क का प्रतिदाय				
Assign.& Nomination fees refund				
(vi) भुगतान छूट Rebate paid				
(i) से (vi) तक का योग		2163,13,25,592	-	1781,11,36,668
TOTAL of (i) to (vi)				
(vii) ऋण भुगतान: मूलधन		230,67,69,294	-	181,17,93,968
Loan Payment : Principal				
(i) से (vii) तक का योग		2393,80,94,886	-	1962,29,30,636
TOTAL of (i) to (vii)				
(viii) किया गया कार्यकारी व्यय		303,05,40,001	-	295,56,49,348
Working Expenses made				
(ix) कीमत अंतरीय (हानि) आदि सहित भुगतान किया गया ब्रोकेज प्रभार		4,05,06,583	-	4,88,01,984



Brokerage Charges paid including price differential (Loss) etc.				
(X)अदा किया गया सेवा कर Service Tax paid		103,81,66,915	-	107,23,99,950
कुल भुगतान (i) से (x) तक TOTAL PAYMENT from (i) to(x)		2804,73,08,385		2369,97,81,918
ग. सकल योग (क-ख) वित्तीय वर्ष में (कुल प्राप्ति कुल भुगतान) C. Net Addition (A-B in the Fin. Year ( Total receipt - Total payment)		6820,07,42,918	-	6770,48,85,875
वित्तीय वर्ष के 31 मार्च के अनुसार सीबी (ओबी+सकल योग) = (ओबी+ग) C.B. as on 31 <sup>st</sup> March of Fin. Year (O.B. + Net addition) = (OB + C)		39536,33,78,544		32716,26,35,626

(क) बुक किए गए विस्तृत आंकड़ों के अनुसार कुल प्राप्ति और ऋण पर ब्याज सहित भुगतान क्रमशः 1259277960 और मान है। तत्स .रु 2306769294 1244684040 :विभागीय आंकड़े क्रमशः 73378223 (-) और 107960169 के दौरान 14-2013 है। वर्ष .रु 2551912201रु की तुलना में वर्ष के दौरान . 245142907 (-) और 14593920रुका अंत .र समाधान के अधीन है। (a) The total Receipt & Payment on account of loan including interest are Rs. 1259277960 and Rs. 2306769294 respectively as per detailed Booked Figure. The corresponding departmental figures are Rs. 1244684040 and Rs. 2551912201 respectively. The difference of Rs. 14593920 and Rs. (-) 245142907 during the year against Rs. 107960169 and Rs. (-) 73378223 during the 2013-2014 are under reconciliation.

(ख) बुक किए गए विस्तृत आंकड़ों के अनुसार प्राप्ति और भुगतान (ऋण के अलावा अन्य) क्रमशः 59634554491 और 21591233454 रु. है। तत्समान विभागीय आंकड़े क्रमशः 67746095138 और 20852506259 रु. है। पिछले वर्ष के दौरान क्रमशः 13902395120 और 1019170235 की तुलना में वर्ष 2014-15 के दौरान (-) 8111540647 और 738727195 रु. का अंतर समाधान के अधीन है। (b)Receipt & Payment (Other than Loan) as per detailed Booked Figures are Rs. 59634554491 and Rs. 21591233454 respectively. The corresponding departmental figures are Rs. 67746095138 and Rs. 20852506259 respectively. The difference of Rs. (-) 8111540647 and Rs. 738727195 respectively during 2014-2015 against Rs. 1390,23,95,120 and Rs. 101,91,70,235 respectively during the previous year are under reconciliation.



विवरण संख्या-4

STATEMENT NO.1

चालू वित्तीय वर्ष 2014-15 और विगत वित्तीय वर्ष 2013-14 के लिए प्रथम

वर्ष के व्यवसाय/नवीकरण और समग्र व्यय अनुपात का व्यय अनुपात

**EXPENSE RATIO ON FIRST YEAR'S BUSINESS /RENEWALS AND THE OVERALL EXPENSE RATIO FOR THE CURRENT FINANCIAL YEAR OF 2014-2015 AND PREVIOUS FINANCIAL YEAR OF 2013-14.**

(क) वर्ष 2014-15 के लिए प्रथम वर्ष के व्यवसाय पर व्यय अनुपात

A. Expense Ratio on first year's Business for 2014-2015:

i) प्रथम वर्ष की प्रीमियम आय First Year's Premium Income	विस्तृत गणना दर्शाता हुआ आंतरिक कॉलम Inner column showing detailed calculation.	1270,65,96,597
ii) प्रथम वर्ष का व्यय First Year's Expenditure :		
नई पालिसियां जारी करने की लागत Cost of issue of New Policies	100,34,50,184	
जोड़े : प्रदत्त चिकित्सा शुल्क Add : Medical Fees Paid	17,63,385	
घटाएं : वसूली से प्राप्त चिकित्सा शुल्क Less : Medical Fees realised		
प्रथम वर्ष का कुल व्यय First Year's Net Expenditure		100,52,13,569
2014-15 के लिए नए व्यवसाय का व्यय अनुपात Expense ratio of New Business for 2014-2015	$\frac{100,52,13,569}{1270,65,96,597} \times 100$	7.91%
2013-14 के लिए नए व्यवसाय का व्यय अनुपात Expense ratio of New Business for 2013-2014		4.34%

(ख) नवीकरण के लिए व्यय अनुपात :

B. Expense Ratio for Renewals :

i) प्रीमियम आय Premium Income	5967,46,46,629	
घटाएं : अग्रिम प्रीमियम पर छूट Less : Rebate on advance premium	4,00,92,138	
घटाएं : प्रथम वर्ष की प्रीमियम आय Less : First Year's Premium Income	1270,65,96,597	
नवीकरण से कुल आय Total Renewal Income		4692,79,57,894



ii) नवीकरण व्यय Renewal Expenditure		
कार्यकारी व्यय एवं सेवा कर Working Expenses & Service Tax, Brokerage etc.	410,92,13,499	
घटाएं : प्रथम वर्ष का व्यय Less : First Year's Expenditure	100,52,13,569	
नवीकरण से कुल व्यय Total Renewals Expenditure		310,39,99,930
2014-15 के लिए नवीकरण हेतु व्यय अनुपात Expense ratio for renewals for 2014-2015	$\frac{310,39,99,930}{4692,79,57,894} \times 100$	6.61%
2013-14 के लिए नवीकरण हेतु व्यय अनुपात Expense ratio for renewals for 2013-2014		9.87%

(ग) समग्र व्यय अनुपात :

C. Overall Expense Ratio :

i) प्रीमियम आय Premium Income	5967,46,46,629	
घटाएं : अग्रिम प्रीमियम पर छूट Less : Rebate on advance premium	4,00,92,138	
सकल आय Net Income		5963,45,54,491
ii) व्यय Expenditure		
कार्यकारी व्यय, जिसमें ब्रोकेज इत्यादि शामिल हैं Working Expenses including Brokerage etc.	307,10,46,584	
सेवा कर Service Tax	103,81,66,915	
जोड़ें : प्रदत्त चिकित्सा शुल्क Add : Medical Fees Paid	17,63,385	
घटाएं : वसूली से प्राप्त चिकित्सा शुल्क Less : Medical Fees Realised	-	
सकल व्यय Net Expenditure		411,09,76,884
2014-15 के लिए समग्र व्यय अनुपात Overall Expenditure ratio for 2014-2015	$\frac{411,09,76,884}{5963,45,54,491} \times 100$	6.89%
2013-14 के लिए समग्र व्यय अनुपात Overall Expenditure ratio for 2013-2014		7.64%



डाकघर जीवन बीमा निधि तथा ग्रामीण डाक जीवन बीमा निधि के संबंध में दिए गए आंकड़ों की पुनरीक्षा के प्रयोजनार्थ वित्तीय वर्ष 2014-15 हेतु वार्षिक वित्तीय समीक्षा रिपोर्ट की लेखा-परीक्षा:

Auditing of the Annual Financial Review Report for the Financial Year 2014-15 in respect of POLI Fund and RPOLI Fund for vetting of the figures therein

(चार) विवरणियाँ और 1 (एक) अनुबंध सहित वार्षिक वित्तीय समीक्षा रिपोर्ट, विवरणी 1 से 4 तथा अनुबंध में सम्मिलित आंकड़ों की पुनरीक्षा के लिए प्रस्तुत की गई थी। 2012-13 से पहले, वार्षिक वित्तीय समीक्षा रिपोर्ट अनुसूची (शेड्यूल) संबंधी आंकड़ों के आधार पर तैयार की जाती थी परन्तु, डाक जीवन बीमा निदेशालय के दिनांक 21.08.2014 के निर्णय के आधार पर यह रिपोर्ट विस्तृत बुक (डीबी) आंकड़ों के आधार पर तैयार की जा रही है।

The Annual Financial Review Report comprising of 4 statements and 1 Annexure had been placed for vetting of figures incorporated in Statements 1 to 4 and Annexure. Prior to 2012-13, Annual Financial Review Report was being prepared on schedule figure basis, but on the basis of the decision of the PLI Dte. dated 21.08.2014, the same is being prepared on detail book (DB) figure basis.

इसके अतिरिक्त, दिनांक 01.01.2009 से, पुराना लेखा शीर्ष एमएच 8011 को समाप्त कर दिया गया है और इसके स्थान पर एमएच 8014-पीएलआई योजनाएं, 8015-पीओएलआई निधि का निवेश एवं 8016-पीओएलआईएफ की आय एवं व्यय की व्यवस्था कर दी गई है।

Moreover with effect from 01.01.2009, the old Head of Account MH 8011 stands deleted and MH 8014- PLI Schemes, 8015-investment of POLI-Fund & 8016- income and Expenditure of POLIF came into effect.

वार्षिक वित्तीय समीक्षा रिपोर्ट 2014-15 में उल्लिखित आंकड़ों की पुनरीक्षा के संबंध में प्रबंधन लागत और एचडीएफसी बैंक, निवेश डिवीजन, मुम्बई आदि से संबंधित निवेश के संदर्भ में कतिपय सूचनाएं मांगी गई थीं, जोकि प्रदान नहीं की गई हैं और इसका कारण डीपीएलआई द्वारा यह बताया गया है कि "यह सूचना उनके कार्यालय से संबंधित नहीं है।"

In connection with vetting of figure mentioned in Annual Financial Review Report 2014-15, some information were called for with reference to Management cost and details of investment with regard to HDFC Bank, investment Division, Mumbai etc. which has not been furnished, the reason cited by the DPLI "not related to this office".

इसके अतिरिक्त, कुछ टिप्पणियां निवल अभिवृद्धि से अधिक निवेश तथा जीओआईएसएसएफआरबी से हुई ब्याज आय की अधिक बुकिंग, जिनका उल्लेख विवरण 3 में किया गया है, के संबंध में उठाई गई थीं। जहां तक, अधिक निवेश का प्रश्न है, इस संबंध में यह उत्तर प्रस्तुत किया गया कि अधिक निवेश प्रधान डाकघरों द्वारा दैनिक निवल अभिवृद्धि के अधिक आकलन के कारण हुआ। यह तर्क इस तथ्य को ध्यान में रखते हुए सही नहीं है कि प्रधान डाकघर केवल दैनिक आंकड़ों को डाक जीवन बीमा निदेशालय को पारेषित करने का कार्य करते हैं। निवल अभिवृद्धि के आकलन की संभावना डीपीएलआई में ही है। इसके अतिरिक्त, इस चरण में इस प्रयोजनार्थ दैनिक रिकार्डों की जांच करने के लिए प्रधान डाकघरों में जाना संभव नहीं है क्योंकि आंकड़ों की पुनरीक्षा तत्काल स्वरूप की प्रक्रिया है।



Moreover some observations were raised regarding excess investment over and above net accretion and excess booking of interest income from GOISSFRB in the statement 3. As regards, excess investment it was replied that excess investment was due to excess assessment of daily net accretion by the HPO, the contention of which is not correct due to the fact that HPOs do nothing but transmitting the daily figures to DPLI wherein there is scope of assessment of net accretion. Moreover, at this stage visiting of HPO for scrutiny daily records for this purpose is not possible as vetting of the figures is an urgent process.

जहां तक ब्याज संबंधी आय की अधिक बुकिंग का प्रश्न है, इस संबंध में यह उत्तर दिया गया था कि उक्त राशि को डाक जीवन बीमा निदेशालय के अनुदेश के आधार पर बुक किया जाता है। तथापि, पीएलआई निदेशालय के दिनांक 04.04.2014 के अनुदेश के कार्यान्वयन (जैसाकि 2013-14 की वित्तीय समीक्षा रिपोर्ट में जीओआईएसएसएफआरबी से ब्याज से हुई आय के नीचे नोट में उल्लिखित है) और दिनांक 15.09.2014 के द्वारा संसूचित अनुदेशों के परिणामस्वरूप ब्याज से हुई आय में 1 करोड़ रु. का अंतर है। इस संबंध में लेखा-परीक्षा के दौरान ,डीपीएलआई अथवा पीएलआई निदेशालय का ऐसा कोई पत्र नहीं मिला, जिसमें इस अंतर का उल्लेख किया गया हो।

As regards excess booking of interest income it was replied that the amount booked on the basis of PLI Dte. instruction. However, there was difference of Rs. 1 crore on account of interest income due to implementation of PLI Dte's instruction dated 04.04.2014 (as given in note below interest income from GOISSFRB in 2013-14 Financial Review Report) and instruction as intimated on 15.09.2014. In this regard, audit could not find any correspondence highlighting the difference either from DPLI from PLI Dte.

उपरोक्त तथ्यों तथा डीपीएलआई से प्राप्त सूचना को ध्यान में रखते हुए, वर्ष 2014-15 के लिए डाक जीवन बीमा निधि तथा ग्रामीण डाक जीवन बीमा निधि की वित्तीय समीक्षा रिपोर्ट की विवरणी 1, 2, 3, 4 और अनुबंध 1 सहित निदेशक, डाक जीवन बीमा, कोलकाता का कार्यालय में बनाए रखे जाने वाले प्राथमिक रिकार्ड बुक के साथ मिलान कर जांच कर ली गई है और इन्हें सामान्य रूप से संतोषजनक पाया गया है।

In view of the above mentioned facts and information received from DPLI, Financial Review Report along with Statement 1,2,3,4 and Annexure-1 of Post Office Life insurance Fund (POLIF) as well as Rural Post office Life insurance Fund (RPOLIF) for the year 2014-2015 have been checked with the primary book of records maintained at O/o the DPLI, Kolkata and found to have been generally satisfactory.



लेखा-परीक्षा प्रमाण-पत्र

मैंने डाकघर जीवन बीमा निधि (पीओएलआईएफ) की वर्ष 2014-15 वित्तीय पुनरीक्षा रिपोर्ट की जांच कर ली है। आंकड़ों की जांच निरीक्षण दल द्वारा खातों की स्याही वाली मूल प्रति से की गई है और इनका संकलन सही प्रकार से किया हुआ पाया गया है। तथापि यह, संलग्न रिपोर्ट में की गई लेखा-परीक्षा टिप्पणियों और राजस्व खातों एवं तुलन-पत्रों को अंतिम रूप दिए जाने के अध्यधीन है।

कोलकाता-700001  
दिनांक 06.10.2015

ह./-  
(जी. राजेन्द्रन)  
उप निदेशक  
डाक एवं दूरसंचार  
लेखा-परीक्षा कार्यालय  
कोलकाता

AUDIT CERTIFICATE

I have examined the Financial Review Report of Post Office Life Insurance Fund (POLIF) for the year 2014-15. Figures have been checked by the Inspecting Party with the original ink copy of accounts and found to have been correctly compiled subject to the Audit Observations made in the enclosed report and finalization of Revenue Account and Balance Sheet.

Kolkata- 700001  
Dated: 06.10.2015

Sd/-  
(G.RAJENDRAN)  
DEPUTY DIRECTOR  
P&T AUDIT OFFICE  
KOLKATA



डाकघर जीवन बीमा निधि  
वित्तीय वर्ष 2014-15 का राजस्व लेखा  
POST OFFICE LIFE INSURANCE FUND REVENUE ACCOUNTS FOR THE YEAR 2014-2015

व्यय EXPENDITURE			आय INCOME		
विवरण Particulars	(रु. में) (In ₹)	(रु. में) (In ₹)	विवरण Particulars	(रु. में) (In ₹)	(रु. में) (In ₹)
I. अदा किए दावे Claims paid:			I. पीओएलआई निधि का अथ शेष Opening Balance of the POLI Fund		- 327162635626
(i) अदा किए गए मृत्यु दावे Death claims paid	2574146024		II. वसूल किया गया प्रीमियम : सकल राशि Premium realized: Gross amount	59672131702	
(ii) अदा किए गए परिपक्वता के दावे Maturity claims paid	18376223472		घटाइए : अदा की गई छूट की राशि Less: Rebate paid	40092138	
(iii) अदा किया गया अभ्यर्पण मूल्य Surrender value paid	471974216		वसूल किया गया निवल प्रीमियम Net premium realized		59632039564
(iv) अदा किया गया प्रदत्त मूल्य Value paid by paid up	167126357	21589470069	III.(i) ऋण पर ब्याज Interest on loan	283217288	
II. जोड़िए: बकाया Add : Outstanding			(ii) घटाइए: ऋण के ब्याज की वापसी Less: Refund of loan interest	शून्य Nil	
(i) मृत्यु Death	1740824885		(i) + (ii) का जोड़ Interest received from SSFRB		283217288
(ii) परिपक्व	16540457333		Total of (I + II)		
			IV. बसूला गया जुर्माना Fines realized		- 1820533
			V. वसूल किया गया		- 31967



	ता Maturit y		समनुदेशन / अनुलिपि शुल्क Assignment/Duplic ate fee realized	
(iii)	अभ्यर्पण Surrender	<u>1362018856</u>	VI. (i) निवेश से प्राप्त आय Income received from the investment	16576841776
(i)	से (iii) का जोड़ Total of (i) to (iii)	19643301074	(ii)एसएसएफआरबी से प्राप्त ब्याज (i) + (ii) का जोड़ Interest received from SSFRB Total of (I + ii)	<u>18737284938</u> 35314126714
घटाइए: वर्ष के दौरान अदा किया गया ओएल Less OL paid during the year		<u>2615837089</u>	17027463985	
व्यय:- Expenses			VII. विविध: विविध प्राप्तियां Misc. Receipt: Sundries	662427
IV. किया गया कार्यचालन व्यय Working expenses made		3071046584		
घटाइए: फर्नीचर और मशीन की लागत Less Cost of Furniture & Machine		<u>465031</u>	3070581553	
सेवा कर Service Tax			1038166915	
अदा किया गया चिकित्सा शुल्क Medical Fees Paid			1763385	
मूल्यहास Depreciation			764239	
निधि का अंतशेष Closing Balance of the Fund			379666323973	
कुल Total		422394534119	कुल Total	422394534119



**डाकघर जीवन बीमा निधि**  
**31.03.2015 को तुलन-पत्र**  
**POST OFFICE LIFE INSURANCE**  
**BALANCE SHEET AS AT 31.3.2015**

देयताएं LIABILITIES			परिसंपत्तियां ASSETS			
पिछला वित्तीय वर्ष (2013-14) (रूपए में) Previous F. Y (2013-14) (In ₹)	मर्द Items	चालू वित्तीय वर्ष (2014-15) (रूपए में) Current F. Y.2014-15 (In ₹)	पिछला वित्तीय वर्ष (2013-14) (रूपए में) Previous F. Y (2013-14) (In ₹)	मर्द Items	चालू वित्तीय वर्ष 2014-15 Current Financial Year 2014-15 आंतरिक कॉलम (रु. में) Inner column (In ₹)	बाहरी कॉलम (रु. में) Outer column (In ₹)
308514996258	I.पीओएलआई निधि की शेष राशि Balance of POLI Fund	379666323973	6715655946	I.(क) भारत सरकार के पास निधि शेष (A)Fund Balance with GOI		31517027
शून्य	II.पिछले तुलन-पत्र के अनुसार बढ़े-खाते में डाले गए दावों के पुनः निवेश हेतु आरक्षित Reserved for reinvestment of claims written off as per Last Balance Sheet.	शून्य NIL	153445406805	(ख) जीओआईएसएस फ्लोटिंग रेट बांड (B)GOISS Floating Rate Bond		153445406805
	(i)दावों के लिए For claims		162937826430	(ग)बाजार में निम्नलिखित राशि का निवेश (C)Investment in Market vide		
	(ii)अभ्यर्पण के लिए For Surrender			(i) निवल अभिवृद्धि Net Accretion	164836066271	
19643301074	III.प्राक्कलित देयताएं Estimated Liabilities i.बकाया दावे Outstanding claims ii. बकाया अभ्यर्पण	17027463985		(ii) अर्धवार्षिक ब्याज (एसएसए फआरबी) Half yearly interest (SSFRB)	37835921584	



शून्य	Outstanding surrender	शून्य	(iii)	बाजार से निवल आय Net income from market	34155058706	
	IV. पाकिस्तानी देयताओं पॉलिसियों पर भारत में एकत्रित प्रीमियम Premium collected in India on Pakistan liabilities policies	NIL				
			(i)	+ (iii) से कुल		236827046561
				Total from (i) to (iii)		
		2108352		II. पिछले तुलन-पत्र के अनुसार फर्नीचर तथा मशीन Furniture & Machine as per last Balance Sheet	2108352	
				जोड़िए: वर्ष के दौरान खरीद Add: Purchase during the year	465031	
				घटाइए: मूल्य हास Less: Depreciation	2573383	
				फर्नीचर और मशीन का निवल समायोजित मूल्य Net adjusted value of Furniture & Machine	764239	1809144
		5057299799		III. वर्ष के दौरान अग्रिम ऋण Loan advance during the year	5057299799	
				जोड़िए: अग्रिम ऋण Add: Loan advance	2306769294	
					7364069093	
				घटाइए: वसूल किए गए ऋण Less: Loan realized.		
				समायोजित किया गया निवल ऋण Net adjusted loan	976060672	6388008421
				IV. पाकिस्तानी देयताओं पॉलिसियों पर बकाया राशि Amount due from Pakistan liabilities policies		शून्य NIL
328158297332	कुल TOTAL	396693787958	328158297332	कुल TOTAL		396693787958



### लेखापरीक्षा प्रमाण-पत्र

मैंने 31 मार्च, 2015 को समाप्त वर्ष 2014-15 के डाकघर बीमा निधि के पूर्वलिखित राजस्व लेखाओं और तुलन-पत्रों की जांच कर ली है। मुझे जो भी सूचना और स्पष्टीकरण चाहिए थे, मैंने प्राप्त कर लिए हैं और अपनी लेखापरीक्षा के परिणामस्वरूप मैं प्रमाणित करता हूँ कि मेरी राय में यह राजस्व लेखे और तुलन-पत्र उपयुक्त रूप से तैयार किए गए हैं जो कि मेरी अधिकतम जानकारी और मुझे दिए गए स्पष्टीकरण और संगठन की बहियों में दिए गए ब्यौरों के अनुसार संगठन की गतिविधियों का सही और उपयुक्त लेखा-जोखा प्रस्तुत करते हैं। यह संलग्न रिपोर्ट की लेखा टिप्पणियों के अध्यक्षीय है।

निरीक्षण पार्टी ने राजस्व लेखा और तुलन-पत्र की स्याही वाली मूल प्रति के संदर्भ में आंकड़ों की जांच कर ली है।

ह./-

(जी. राजेन्द्रन)

उप निदेशक

डाक एवं तार लेखापरीक्षा कार्यालय

कोलकाता

कोलकाता-700001

दिनांक 26.10.2015

### AUDIT CERTIFICATE

I have examined the foregoing Revenue Accounts for the year 2014-2015 and Balance Sheet of the Post Office Insurance fund for the year ended 31<sup>st</sup> March 2015. I have obtained all the information and explanation that I require and I certify as a result of my audit, that in my opinion these Revenue Account and balance Sheet are drawn up so as to exhibit a true and fair view of the state of affairs of the organization according to the best of my information and explanation given to me and as shown in the books of the organization, subject to the audit observations made in the report enclosed.

Figures have been checked with reference to the original ink copy of the Revenue Account and Balance Sheet examined by the Inspecting party.

KOLKATA-700001

Dated: 26.10.2015

Sd/-

(G. RAJENDRAN)

DEPUTY DIRECTOR

P & T AUDIT OFFICE

KOLKATA



(क) वित्तीय वर्ष 2014-15 के लिए ग्रामीण डाकघर जीवन बीमा निधि  
की वित्तीय पुनरीक्षा रिपोर्ट

**(A) FINANCIAL REVIEW REPORT OF THE RURAL POST OFFICE LIFE INSURANCE  
FUND (RPOLIF) FOR THE FINANCIAL YEAR 2014-2015**

1. प्रस्तावना:

**INTRODUCTION:**

ग्रामीण डाक जीवन बीमा (आरपीएलआई), बीमा क्षेत्र में सुधार के लिए आधिकारिक समिति की सिफारिशों के परिणामस्वरूप अस्तित्व में आया था। भारतीय रिजर्व बैंक के पूर्व-गवर्नर श्री आर.एन. मल्होत्रा की अध्यक्षता वाली इस समिति ने 1993 में यह पाया था कि इस देश में बीमायोग्य जनसंख्या के केवल 22 प्रतिशत का ही बीमा किया गया था। जीवन बीमा निधियां सकल घरेलू बचत के केवल 10 प्रतिशत तक ही सीमित थीं। समिति ने पाया Rural Postal Life Insurance (RPLI) came into being as a sequel to the recommendations of the Official Committee for Reforms in the Insurance Sector. The Committee, being headed by Shri R N Malhotra, former Governor, Reserve Bank of India, had observed in 1993 that only 22% of the insurable population in this country had been insured; life insurance funds accounted for only 10% of the gross household savings. The Committee had also recorded their observations that

“समिति का यह मत है कि वे ग्रामीण शाखा पोस्टमास्टर जिन्हें समाज का विश्वास प्राप्त है, अपने संबंधित क्षेत्रों में जीवन बीमा व्यवसाय का प्रचार कर सकते हैं।” “The Committee understands that Rural Branch Post Masters who enjoy a position of trust in the community have the capacity to canvass life insurance business within their respective areas ....”

सरकार ने मल्होत्रा समिति की सिफारिशों को स्वीकार किया और दिनांक 24.03.1995 से जीवन बीमा व्यवसाय का ग्रामीण क्षेत्रों तक विस्तार करने की अनुमति दी। यह मुख्यतः ग्रामीण क्षेत्रों में डाकघरों के वृहत नेटवर्क और कम प्रचालन लागत के कारण था। इस स्कीम का मुख्य उद्देश्य सामान्य रूप से ग्रामीण जनता को बीमा कवर प्रदान कराना और कमजोर वर्गों एवं विशेषकर ग्रामीण क्षेत्रों की महिला श्रमिकों को लाभ प्रदान करना तथा ग्रामीण जनसंख्या के बीच बीमा के संबंध में जागरूकता फैलाना है। The Government accepted the recommendations of Malhotra Committee and allowed Postal Life Insurance to extend its coverage to the rural areas to transact life insurance business with effect from 24.3.1995, mainly because of the vast network of Post Offices in the rural areas and low cost of operations. The prime objective of the scheme is to provide insurance cover to the rural public in general and to benefit weaker sections and women workers of rural areas in particular and also to spread insurance awareness among the rural population

ग्रामीण डाकघर जीवन बीमा निधि का संचालन महानिदेशक, डाक को सौंपा गया है, जो ऐसे सहायक विनियम और आदेश समय-समय पर जारी करने के लिए प्राधिकृत है, जिसे वह आवश्यक समझता है। वर्तमान में ग्रामीण डाकघर बीमा के तहत सात प्रकार की योजनाएं हैं। ये निम्नलिखित हैं:- The administration of the Rural Post Office Life Insurance Fund is vested in the Director General of Posts who is authorized to issue from time to time such subsidiary regulations and orders as may be deemed necessary. At present, the Rural Postal Life Insurance provides seven types of plans. They are as under:-

(i) आजीवन बीमा (ग्राम सुरक्षा)

(i) Whole Life Assurance (GRAM SURAKSHA)

(ii) परिवर्तनीय आजीवन बीमा (ग्राम सुविधा)



(ii) Convertible Whole Life Assurance (GRAM SUVIDHA);

(iii) बन्दोबस्ती बीमा (ग्राम संतोष)

(iii) Endowment Assurance (GRAM SANTOSH);

(iv) प्रत्याशित बन्दोबस्ती बीमा (ग्राम सुमंगल)

(iv) Anticipated Endowment Assurance (GRAM SUMANGAL);

(v) 10 वर्षीय आरपीएलआई (ग्राम प्रिया); और

(v) 10 years RPLI (GRAM PRIYA); and

(vi) बाल पालिसी (बाल जीवन बीमा)

(vi) Children Policy (Bal Jiwan Bima)

आरपीएलआई पॉलिसियों को स्टांप शुल्क से छूट (भारतीय स्टांप अधिनियम, 1879 की धारा 8 के तहत जारी भारत सरकार, वित्त एवं वाणिज्य विभाग की क्रमशः 01 नवम्बर, 1895 तथा 22 मार्च 1898 की अधिसूचना संख्या 5199 एसआर एवं 1390 एसआर) प्राप्त है। RPLI Policies are exempted from the stamp duty (Government of India, Finance and Commerce Department, Notification No. 5199 SR an 1390 SR dated the 1<sup>st</sup> November-1895 and the 22<sup>nd</sup> March 1898 respectively issued under section 8 of the Indian Stamp Act, 1879).

2. हाल की प्रमुख पहलें:

**RECENT MAJOR INITIATIVES:**

(क) ग्रामीण डाकघर जीवन बीमा निधि की सकल वर्द्धित निधि का निवेश: दिनांक 04.11.2009 से ग्रामीण डाकघर जीवन बीमा निधि की सकल वर्द्धित राशि का निवेश दैनिक आधार पर दो निधि प्रबंधकों - एसबीआई फंड मैनेजमेंट प्रा.लि. और यूटीआई एएमसी द्वारा किया जा रहा है, जैसा कि मंत्रिमंडल द्वारा आईआरडीए मानकों के रूप में अनुमोदित किया गया है।

(a) Investment of RPOLIF net accretion fund: With effect from 04.11.2009, net accretion of RPOLI Fund is being invested daily through two Fund Managers - SBI Fund Management Pvt. Ltd and UTI AMC as approved by the Cabinet in terms of IRDA norms.

(ख) बीमित राशि की सीमा में वृद्धि : दिनांक 18/06/2015 की अधिसूचना के तहत बीमित राशि की अधिकतम सीमा 5 लाख रु. से बढ़ाकर 10 लाख रु. कर दी गई है।

(b) Enhancement of Sum Assured Limit: - The maximum limit of sum assured has been raised from 05 lakh to 10 lakh vide Notification dated 18-06-2015.

(ग) लेखा शीर्षों में परिवर्तन: दिनांक 01.01.2014 से पुराने लेखा शीर्ष एमएच 8011 को हटा दिया गया है तथा निम्नलिखित तीन दीर्घ लेखा शीर्ष (एमएच) का सृजन किया गया है:-

(c) Changes in Heads of Account: With effect from 01.01.2014, the old head of A/c MH 8011 stand deleted and the following three Major Heads (MH) of Account are created as under



- (i) एमएच: 8014-डाक जीवन बीमा योजनाएं;  
(ii) MH: 8014 - Postal Life Insurance Schemes;  
(iii) एमएच: 8015-डाकघर जीवन बीमा निधि का निवेश; और  
(ii) MH: 8015 – Investment of POLI Fund; and  
(iii) एमएच: 8016- डाकघर जीवन बीमा निधि की आय एवं व्यय।  
(iii) MH: 8016- Income and Expenditure of POLI Fund.

(घ) डाकघर जीवन बीमा निधि और ग्यामीण डाकघर जीवन बीमा निधि के डीबी आंकड़ों सहित बाजार में निवेशित राशि का समायोजन निम्नानुसार है:

(d) Reconciliation of the invested amount in the market with the DB figure of POLI Fund and RPOLI Fund is furnished as under:

(i)	मुम्बई जीपीओ से प्राप्त निवल अभिवृद्धि राशि Net accretion amount received from Mumbai GPO	5172,16,00,000 रु.
(ii)	भारतीय रिजर्व बैंक से प्राप्त अर्धवार्षिक ब्याज yearly interest received from RBI	2550,49,81,320 रु.
(iii)	निवेश से प्राप्त निवल आय Net income received from investment	2461,02,37,767 रु.
	<b>कुल राशि (Total Amount)</b>	<b>10183,68,19,087 रु.</b>

01.04.2014 से 31.03.2015 की अवधि के दौरान पीओएलआईएफ तथा आरपीओएलआईएफ की बाजार में निवेश की कुल राशि : 9730,02,73,506

Total amount of investment in the market towards POLIF and RPOLIF during the period from 01-04-2014 to 31-03-2015: 9730,02,73,506

इस प्रकार विभागीय शेष - 453,65,45,581 रूपए

As such, the departmental balance appears as: ₹. 453,65,45,581

(इ) अनुसूचित आंकड़े के स्थान पर डीबी आंकड़ों पर आधारित वार्षिक वित्तीय समीक्षा के सिद्धांत में परिवर्तन: पीएलआई निदेशालय के दिनांक 21.08.2014 के पत्र सं. 4-1/2014-एलआई द्वारा जारी अनुदेशों के अनुसार, वित्तीय वर्ष 2014-15 के लिए वार्षिक वित्तीय समीक्षा अनुसूचित आंकड़ों के स्थान पर डीबी आंकड़ों के आधार कर दी गई है।

(e) Change in principle of Annual financial review based on DB figure instead of schedules figure: As per the instruction of PLI Date, vide their letter No. 4-1/2014-LI dated 21.08.2014, the annual financial review for the financial Year 2014-15 has been made based on DB figure instead of schedule figure.



अन्य महत्वपूर्ण पहलें

(f) Other important initiatives:-

(i) पुरानी डाकघर जीवन बीमा नियमावली के स्थान पर दिनांक 28/4/2011 को जारी डाकघर जीवन बीमा नियमावली, 2011

Post Office Life Insurance Rules - 2011 issued on 28.04.2011, replacing the old POIF Rules;

(ii) एक स्थान पर समग्र जानकारी सहित पीएलआई वेबसाइट खोली गई ([www.postallifeinsurance.gov.in](http://www.postallifeinsurance.gov.in))  
PLI website opened ([www.postallifeinsurance.gov.in](http://www.postallifeinsurance.gov.in)) with all information in one place;

(iii) पॉलिसी सेवा संबंधी अनुरोध अब अनेक माध्यमों यथा ऑनलाइन, डाकघर, सीपीसी तथा ग्राहक सेवा केन्द्रों के जरिए प्रस्तुत किए जा सकते हैं। डाक जीवन बीमा / ग्रामीण डाक जीवन बीमा संबंधी डाटा को एनआईसी आधारित सॉफ्टवेयर के मैक-कैमिश सॉफ्टवेयर में स्थानांतरित किया जा रहा है।

Policy service requests can now be submitted through multiple channels like online, Post Office, CPCs and customer call center. PLI/RPLI data are being shifted from NIC based software to Mc-Camish software.

(iv) सिस्टम में ग्राहक की शिकायत सूचीबद्ध करने की शुरुआत  
Indexing of customer's complaint in system introduced;

(v) समाप्त पॉलिसियों को पुनर्जीवित करने के लिए बकाया प्रीमियम का भुगतान किस्तों में करने की सुविधा

Facility of payments of outstanding premium in installments for revival of lapsed policies;

(vi) नामांकन और पते में ऑनलाइन परिवर्तन करने की सुविधा  
Facility of online change of nomination and address;

(vii) परिपक्वता राशि का भुगतान उत्तर दिनांकित चेकों के जरिए किए जाने की शुरुआत  
Payments of maturity proceeds through post dated cheques introduced;

(viii) पॉलिसी धारकों को प्रस्ताव, प्रीमियम भुगतान आदि की स्थिति संबंधी एसएमएस भेजना  
Policy holders are informed through SMS on status of proposal, premium payment etc.

(ix) पॉलिसी दस्तावेज जारी करने, प्रीमियम एकत्रण, ऋण वितरण, दावों के भुगतान आदि के लिए एकीकृत सॉफ्टवेयर का प्रयोग

Use of integrated software for issue of policy documents, collection of premium, disbursement of loan, payment of claims etc.

(x) प्रभागी प्रमुख/मुख्य पोस्टमास्टर 5 लाख रु. तक की परिपक्वता राशि स्वीकृत करने के लिए सक्षम हैं।  
Divisional Heads/Chief Postmasters are empowered to sanction maturity value upto ₹5 lakh.



3. वृद्धि :

**GROWTH:**

(i) दिनांक 31.03.2014 को कुल 1,50,14,314 पॉलिसियों की तुलना में 31.03.2015 को सक्रिय आरपीएलआई पॉलिसियों की संख्या 152,45,387 है। सक्रिय आरपीएलआई पॉलिसियों में वृद्धि 1.54 प्रतिशत है।

(i) The number of active RPLI policies as on 31.3.2015 is 152453387 as compared to 150,14,314 policies as on 31.3.2014. The growth rate in active RPLI policies is 1.54 %

(ii) दिनांक 31.03.2014 में 79,466.46 करोड़ रूपए की तुलना में 31.03.2015 को आरपीएलआई पॉलिसियों के लिए बीमित राशि 82822.26 करोड़ रू. है। बीमित राशि में 4.22 प्रतिशत की वृद्धि हुई है।

(ii) The total sum assured by RPLI policies as on 31.3.2015 is ₹ 82822.26 Crore as compared to ₹ 79466.46 Crore on 31.3.2014. The growth rate in sum assured is 4.22 %.

4. निधि का निवेश

**INVESTMENT OF FUND:**

(i) डाकघर जीवन बीमा निधि तथा ग्रामीण डाकघर जीवन बीमा निधि का भारतीय रिजर्व बैंक के माध्यम से भारत सरकार विशेष सुरक्षा फ्लोटिंग दर बांड से प्राप्त अर्ध वार्षिक ब्याज का निवेश:

**Investment of half yearly interest received from the GOI Special Security Floating Rate Bond (GOISSFRB) through RBI towards POLI Fund & RPOLI Fund:**

वित्तीय वर्ष Financial Year	पीओएलआईएफ (रू. में) POLIF (in ₹)	आरपीओएलआईएफ (रू. में) ROPLIF (in ₹)	कुल (रू. में) Total (in ₹)
2014-15	1873,72,84,938	676,76,96,382	2550,49,81,320

नोट: दिनांक 16.09.2015 के पीएलआई निदेशालय के पत्र संख्या 4-3/2015-एलआई के अंतर्गत वर्ष 2014-15 के लिए आरपीएलआई के संबंध में जीओआईएसएसएफ आरबी से ब्याज आय 676,76,96,382/- रूपए है।

N.B: Vide PLI Dte. letter NO. 4-3/2015-LI dated 16.9.2015 interest income from GOISSFRB in respect of RPLI in Rs 6767696382/ for the year 2014-2015.

(ii) मुम्बई जीपीओ से आहरित डाकघर जीवन बीमा निधि और ग्रामीण डाकघर जीवन बीमा निधि की निवल अभिवृद्धियों का निवेश:

**Investment of net accretion of POLI FUND and RPOLI Fund drawn from Mumbai GPO:**



डाकघर जीवन बीमा निधि की दैनिक निवल अभिवृद्धियों का दिनांक 4.11.2009 से 31.03.2015 तक निवेश निम्नानुसार रहा:-

The investments of daily net accretion of Post Office Life Insurance Fund started with effect from 04.11.2009 to 31.03.2015 are as under:

वित्तीय वर्ष Financial Year	पीओएलआईएफ (रु. में)  POLI Fund  (in ₹.)	आरपीओएलआईएफ (रु. में)  RPOLI Fund  (in ₹.)	कुल (रु. में) Total (in ₹.)
2009-10	331,11,00,000.00	482,77,00,000.00	813,88,00,000.00
2010-11	1985,32,66,270.87	1329,91,29,015.85	3315,23,95,286.72
2011-12	3501,34,00,000.00	1629,29,00,000.00	5130,63,00,000.00
2012-13	2238,60,00,000.00	1532,49,00,000.00	3771,09,00,000.00
2013-14	4565,67,00,000.00	1730,68,00,000.00	6296,35,00,000.00
2014-15	3861,56,00,000.00	1310,60,00,000.00	5172,16,00,000.00
कुल Total	16483,60,66,270.87	8015,74,29,015.85	24499,34,95,286.72

(iii) निवेश से प्राप्त निवल आय (लाभांश/ ब्याज/ छूट की अभिवृद्धि/ विविध आय आदि)

Net Income of Investment towards POLI Fund & RPOLI Fund (Dividend/Interest/Accretion of Discount/Misc Income etc):

01.04.2014 से 31.03.2015 तक की अवधि के दौरान लाभांश/ ब्याज/ छूट की अभिवृद्धि/ विविध आय आदि के रूप में निवेश से प्राप्त निवल आय निम्नानुसार है:

The net income received from the investment in the form of Dividend/Interest/Accretion of Discount/Misc Income etc during the year 01-04-2014 to 31-03-2015 are as under :

वित्तीय वर्ष Financial Year	पीओएलआईएफ (रु. में) POLI Fund (in ₹.)	आरपीओएलआईएफ (रु. में) RPOLI Fund (in ₹.)	कुल (रु. में) Total (in ₹.)
2014-15	1653,63,35,293.00	807,39,02,574.00	2461,02,37,767



(iv) 01.04.2014 से 31.03.2015 तक की अवधि के दौरान बाजार में किए गए कुल निवेश:

Total investment in the market during the period from 01.04.2014 to 31.03.2015

01.04.2014 से 31.03.2015 तक की अवधि के दौरान किए गए निवेश का ब्यौरा निम्नानुसार है:

During the period from 01.04-2014 to 31.03.2015, the details of investment made are as under:

वित्तीय वर्ष Financial Year	पीओएलआईएफ (रु. में) POLI (in ₹.)	आरपीओएलआईएफ (रु. में) RPOLI Fund (in Rs₹.)	कुल निवेश (रु. में) Total investment (In Rs₹)
2014-15	7477,81,15,927	2252,21,57,579	9730,02,73,506

01.04.2014 से 31.03.2015 तक की अवधि के दौरान, बाजार में किए गए निवेश की कुल राशि 9730,02,73,506.00 (नौ हजार सात सौ तीस करोड़, दो लाख, तिहत्तर हजार पाँच सौ छह रूपए) है।

The total amount of investment made in the market during the period from 01-04-2014 to 31-03-2015 is ₹. 9730,02,73,506.00 (₹ Nine thousand seven hundred thirty crores, two lakhs, seventy three thousand, five hundred and six only).

परन्तु निवेश से प्राप्त निबल आय की कुल राशि 10183,68,19,087 रूपए है। इस प्रकार वर्ष 2014-15 के लिए विभागीय शेष 453,65,45,581/- रूपए है।

But, the total amount of net income from investment comes to ₹. 10183,68,19,087/- As such, the Departmental balance for the year 2014-2015 appears as ₹. 453,65,45,581/-



5. निष्पादन की प्रमुख बातें:

**PERFORMANCE HIGHLIGHTS:**

मानक विवरण PARTICULARS OF PARAMETRE	ग्रामीण डाकघर जीवन बीमा निधि RURAL POST OFFICE LIFE INSURANCE FUND	
	2014-2015	2013-2014
नया व्यवसाय: <b>NEW BUSINESS</b> जारी की गई पालिसियों की संख्या Number .of policies issued	4,77,360	8,71,462
बीमित राशि (रूपए में) Sum Assured (in ₹)	4652,35,59,000	6712,39,06,000
मौजूदा व्यवसाय: <b>BUSINESS IN FORCE</b> पॉलिसियों की संख्या No. of Policies	1,52,45,387	1,50,14,314
बीमित राशि (रूपए में) Sum Assured (in ₹)	82822,26,01,775	79466,45,73,775
प्रीमियम आय (रूपए में) <b>Premium income (in ₹)</b>	1983,95,21,598	1960,24,69,296
व्यय : <b>EXPENSES :</b> कार्यचालन व्यय (रूपए में) Working Expense (in ₹)	304,88,27,503	240,46,49,101
सेवा कर (रूपए में) Service Tax (in ₹)	29,93,06,733	35,46,78,156
प्रीमियम आय की तुलना में व्यय का % of Expenses over premium income	16.89%	14.13%
भुगतान किए गए दावे (रूपए में) <b>CLAIMS PAID (in ₹)</b>	691,64,03,570	533,12,02,911
निधि शेष (रूपए में) <b>FUND BALANCE (in ₹)</b>	15771,55,44,950	13352,01,10,897



6. **व्यवसाय की प्रवृत्ति:**

**TREND OF BUSINESS**

:

समीक्षाधीन वर्ष के आरंभ में निधि का कारोबार, वर्ष के दौरान लेखाबद्ध तथा नया कारोबार, मृत्यु, परिपक्वता तथा अभ्यर्पण के कारण उन्मोचित पॉलिसियों की संख्या और मूल्य तथा वर्ष के अंत में प्रभावी कारोबार की स्थिति क्रमशः विवरण संख्या 1 और 2 में दर्शाई गई है।

The business of the fund at the beginning of the year under review, the new business written, the number and value of policies discharged by Death, Maturity and Surrender during the year and the business in force at the end of the year are shown in the Statement No. 1 & 2 respectively.

पिछले 5 वर्षों के दौरान व्यवसाय की वृद्धि नीचे दर्शाई गई है:-

The growth of business for the last 5 years is given below:

वर्ष Year	पॉलिसियों की संख्या No. of Policies	बीमित राशि ( करोड़ में ) Sum Assured ( in Crore )
2014-2015	152,45,387	82822.26
2013-2014	150,14,314	79466.46
2012-2013	146,64,650	75,154.06
2011-2012	135,47,355	69,754.17
2010-2011	122,03,345	66,132.23

समीक्षाधीन वर्ष के दौरान कारोबार में @ 4.22% की वृद्धि रही है।

The increase in business is @ 4.22% for the year under review.

6.1 **नया कारोबार:**

**NEW BUSINESS:**

समीक्षाधीन वर्ष के अंतर्गत इस वित्तीय वर्ष के दौरान कुल मिलाकर 4,77,360 नई पॉलिसियां जारी की गईं, जिनमें 4,65,235.59 लाख रूपए की कुल बीमित राशि निहित है (विवरण संख्या देखें 1)। विगत चार वर्षों सहित इस वर्ष के दौरान दर्ज नए कारोबार का अलग-अलग ब्यौरा निम्नानुसार है:

In all 4,77,360 new policies for a total sum assured of ₹. 4,65,235.59 lakh were issued during this financial year under review (vide Statement No. 1). The breakup of new business achieved along with the four previous years are as under :

वर्ष Year	जारी की गई पॉलिसियों की संख्या No. of Policies issued	बीमित राशि ( लाख रूपए में ) Sum Assured (₹. in Lakh )	प्रति पॉलिसी बीमित औसत राशि ( लाख रूपए में ) Average Sum Assured per Policy (₹ in Lakh)
2014-2015	4,77,360	465235.59	0.97
2013-2014	8,71,462	671239.06	0.77
2012-2013	16,34,767	741317.81	0.45
2011-2012	27,14,856	908899.52	0.33
2010-2011	36,36,063	961094.73	0.26



7. पॉलिसी समापन (दावे तथा व्यपगत):

POLICY TERMINATIONS (CLAIMS & LAPSES):

(i) समीक्षाधीन वर्ष के दौरान 6916403570 रूप के 164181 दावों को निपटाया गया जबकि पिछले वर्ष 533,12,02,911.00/- लाख रु. के 1,18,608 दावों को निपटाया गया।

(i) The total 1,64,181 number of claims settled during the year under review was amounting to

₹. 691,64,03,570 as compared to 1,18,608 numbers claims amounting to ₹ 533,12,02,911.00 settled in the previous year

(ii) कुल मिलाकर वर्ष के दौरान 89513,35,000 रु. की कुल बीमित राशि की 110404 पॉलिसियां व्यपगत / रद्द हुईं जबकि 19151274000.00 लाख रु. की बीमित राशि की 4,03,152 पॉलिसियां व्यपगत / रद्द हुईं थीं।

(ii) The total 1,10,404 number of Policies were lapsed/cancelled with sum assured of ₹. 895,13,35,000 during the year under review as compared to 4,03,152 number of policies with sum assured of ₹ 19151274000.00 during the previous year.

8. ऋण प्राप्ति और भुगतान:

LOAN RECEIPT AND PAYMENT

बंदोबस्ती बीमा पॉलिसियां के तीन वर्षों और आजीवन बीमा पालिसियों के चार वर्षों के पश्चात (एईए पालिसियों और सीडब्लूएलए के अधीन पालिसियों को छोड़कर) पालिसी की सिक्योरिटी के एवज में ऋण अनुमेय है। पिछले वर्ष के 35,20,88,874/- रु. की तुलना में वर्ष के दौरान 42,03,35,971/- रूप के राशि का ऋण दिया गया।

Loans are permissible against the security of policy (except AEA policies and policies under CWLA) after three years for Endowment Assurance policies and four years for Whole Life policies. The amount of loans advanced during the year was ₹. 42,03,35,971 as compared to ₹ 35,20,88,874/- in the previous year.

वर्ष के दौरान वसूल की गई ऋण की राशि 12,72,46,368/- रु. थी जबकि पिछले वर्ष यह राशि 13,44,23,320/- रूप थी। ऋण पर ब्याज की मद में समीक्षाधीन वर्ष के दौरान 390,34,053/- रूप की वसूली की गई जबकि पिछले वर्ष यह राशि 296,38,962/- रु. थी।

The amount of loan recovered during the year was ₹. 12,72,46,368 against ₹ 13,44,23,320/- in the previous year and recoveries on account of interest on loan was ₹. 3,90,34,053 during the year under review as compared to ₹ 2,96,38,962/- in the last year.

9. प्रीमियम पर छूट:

REBATE ON PREMIUM:

20,000/- रूप या उससे अधिक की पालिसी के लिए बीमित राशि के प्रति 20,000/- रूप पर 1/- रूपया प्रतिमाह की दर से छूट की अनुमति दी गई है। उन बीमादारों को भी छूट दी गई है जो निम्नलिखित दरों पर अग्रिम रूप से प्रीमियम जमा करते हैं:



**Rebate @ ₹1/- per month per ₹ 20,000/- of sum assured is allowed for a policy of ₹ 20,000/- and above. Rebate is also given to the insurant who deposit premium in advance at the following rates :**

12 महीने के लिए -2% तथा 6 महीने के लिए -1%

For 12 months deposit- 2% and for 6 months deposit - 1%

**10. कार्यचालन व्यय:**

**WORKING EXPENSES:**

ग्रामीण डाक जीवन बीमा व्यवसाय के लिए कार्यचालन व्यय का निर्धारण डाक जीवन बीमा निदेशालय, नई दिल्ली के आदेश सं. 4-2/2004-एलआई दिनांक 26.04.2011 के निम्नांकित दो कारकों के आधार पर किया जा रहा है।

The working expense for RPLI business is being determined based on the following two factors as per the instruction of PLI Dte, New Delhi letter No No. 4-2/2004-LI dated 26.04.2011:-

- (i) पीएलआई निदेशालय, नई दिल्ली, डीपीएलआई, कोलकाता, निवेश डिवीजन, मुम्बई और सभी सर्किलों के ग्रामीण डाक जीवन बीमा स्थापनाओं सहित प्रबंधन की वास्तविक लागत; और  
Actual cost of Management including PLI Dte, New Delhi, DPLI, Kolkata, Investment Division, Mumbai and RPLI establishment of all the Circles; and
- (ii) कुल प्रीमियम संग्रहण के 12 प्रतिशत की दर से वसूलियों की निर्धारित दर, केवल डाक विभाग के मामले में।

Flat Rate Remuneration @ 12% of total premium collections for total RPLI Policies.

वित्तीय वर्ष 2014-15 के लिए अभिरक्षक प्रभार सहित, कार्यचालन व्यय 304,88,27,503/- रूपए (तीन सौ चार करोड़, अठ्ठासी लाख, सत्ताइस हजार और पांच सौ तीन रूपए मात्र) है।

The Working Expense for the financial year 2014-2015 **including the payment of custodian charges is ₹. 304,88,27,503** (₹ three hundred four crores eighty eight lakh twenty seven thousand five hundred and three only).

**11. सेवा कर:**

**SERVICE TAX:**

वित्त मंत्रालय, भारत सरकार द्वारा सेवा कर के अधिनियमन तथा डाक जीवन बीमा निदेशालय के दिनांक 1.10.2007 के अनुदेश संख्या 29-29/2004 एलआई के अंतर्गत पीएलआई/आरपीएलआई प्रीमियम पर सेवा कर के भुगतान के माध्यम में परिवर्तन के परिणामस्वरूप, डाक जीवन बीमा निदेशालय, कोलकाता को सेवा कर देयता का निर्धारण करने तथा महाप्रबंधक (वित्त) कोलकाता के माध्यम से सेवा कर एवं शिक्षा उपकर के हस्तांतरण का कार्य सौंपा गया था। उक्त प्रक्रिया के आधार पर पीएलआई एवं आरपीएलआई प्रीमियम से संबंधित सेवा कर की मासिक बुकिंग की गई तथा 1.4.2014 से 31.12.2014 तक की अवधि के लिए आरपीएलआई व्यवसाय के संबंध में सेवा कर हेतु बुक की गई कुल राशि 299306733/- रूपए है, जैसाकि विवरण संख्या III में दर्शाया गया है।

Consequent on enactment of Service Tax by Min. of Finance, Govt. of India and change in the mode of payment of Service Tax on PLI/RPLI premia by PLI Dte. vide instruction No. 29-29/2004-LI dated 01-10-2007, DPLI Office, Kolkata had been entrusted to assess the Service Tax liability and make monthly transfer of Service Tax and



Education Cess through GM (Finance), Kolkata. On the basis of the said procedure, monthly booking of Service Tax relating to PLI & RPLI premia was made and the total amount booked for Service Tax in regard to RPLI Business for the period from 01-04-2014 to 31-12-2014 comes to ₹. 29,93,06,733 as shown in Statement No. III.

लेकिन डाक जीवन बीमा निदेशालय, नई दिल्ली के आदेश सं. 29-09/2013-एलआई / सेवा कर/ बिक्री कर दिनांक 23.12.2014 के तहत उपर्युक्त प्रणाली परिवर्तित कर दी गई है तथा 1.1.2015 से व्यक्तिगत पॉलिसीधारकों से अलग से सेवा कर वसूला जा रहा है।

But vide Order No. 29-09/2013-LI/Ser. Tax/Sales Tax dated 23-12-2014 of PLI Dte., New Delhi, the aforesaid system has been changed and Service Tax is being collected from the policy holders separately w.e.f. 01-01-2015.

12. **व्यय अनुपात:**

**EXPENSE RATIO:**

गत पाँच वर्षों के लिए प्रीमियम आय की तुलना में व्यय अनुपात नीचे दर्शाया गया है। (विवरण संख्या 4 के अंतर्गत)

The Expense Ratio in relation to premium income for last 5 years is shown below (vide Statement No. 4)

वर्ष Year	प्रीमियम आय (लाख रु. में) Premium Income ( ₹ in lakh )	व्यय (लाख रु. में) Expenses ( ₹ in lakh )	प्रीमियम आय की तुलना में व्यय अनुपात का प्रतिशत % of Expense Ratio to Premium Income
2014-2015	198395.22	33503.91	16.89
2013-2014	196024.69	27692.90	14.13
2012-2013	170316.26	26147.43	15.35
2011-2012	155893.51	33218.86	21.31
2010-2011	111148.84	10005.02	9.00

13. **विविध आय:**

**MISCELLANEOUS INCOME:**

(i) **भारत सरकार विशेष फ्लोटिंग रेट प्रतिभूति बांड पर अर्जित ब्याज:**

**INTEREST EARNED FROM GOI SPECIAL FLOATING RATE SECURITY BOND**

वित्तीय वर्ष 2014-15 के दौरान, भारत सरकार विशेष फ्लोटिंग रेट प्रतिभूति बांड से 676,76,96,382 करोड़ रुपए अर्जित किए गए।

During the financial year 2014-15, a sum of ₹ 676,76,96,382/- Crore was earned from the GOI Special Floating Rate Security Bond.



टिप्पणी: पीएलआई निदेशालय के पत्र संख्या 4-3/2015-एलआई दिनांक 16.09.2015 के माध्यम से आरपीएलआई के संबंध में जीओआईएसएसएफआरबी से वर्ष 2014-15 के लिए ब्याज आय 676,76,96,382 रूपए है।

N.B.: Vide PLI Dte. letter No. 4-3/2015-LI dated 16.09.2015 interest income from GOISSFRB in respect of RPLI is ₹. 676,76,96,382/- for the year 2014-2015.

(ii) मार्केट में निवेश पर ब्याज/ लाभांश/ विविध आय

**INTEREST/DIVIDEND/MISC INCOME FROM THE INVESTMENT IN MARKET:**

01 अप्रैल, 2014 से 31 मार्च, 2015 तक की अवधि के दौरान मार्केट में निवेश पर 810,90,66,516 करोड़ रु. का ब्याज/ लाभांश/ विविध आय अर्जित की गई।

The investment in Market earned the interest/dividend /Misc income for ₹. 810,90,66,516 crore during the period from 1st April 2014 to 31<sup>st</sup> March,2015.

14. ग्रामीण डाक जीवन बीमा पालिसियों पर बोनस:

**BONUS ON RURAL POSTAL LIFE INSURANCE (RPLI) POLICIES:**

वित्तीय वर्ष 2010-11 से आज तक ग्रामीण डाक जीवन बीमा पर नवीनतम सामान्य प्रत्यावर्ती बोनस डाक जीवन बीमा निदेशालय, नई दिल्ली की दिनांक 13.04.2015 की अधिसूचना सं. 05-1/2014-एलआई के अंतर्गत यथाघोषित रहेगा :-

The latest declared simple reversionary Bonus of RPLI for the financial year 2010-2011 to till date is as under vide PLI Dte, New Delhi Notification No 05-1/2014-LI dated 13-04-2015 :-

क्र.सं	स्कीम का नाम	प्रति हजार बीमित राशि पर बोनस की दर
<u>Sno.</u>	<u>Name of Scheme</u>	<u>Rate of bonus per thousand of sum assured</u>
(क)	संपूर्ण जीवन बीमा (डब्ल्यूएलए) Whole Lif : (a) Assurance (WLA)	65/- रूपए ₹
(ख)	बंदोबस्ती बीमा (ईए) (b) Endowment Assurance (EA)	: 50/- रूपए ₹
(ग)	प्रत्याशित बंदोबस्ती बीमा (एईए) (c) Anticipated Endowment Assurance (AEA)	: 47/- रूपए ₹



15. वर्ष 2014-15 के लिए अनुसूचित आंकड़ों तथा दर्ज किए गए आंकड़ों की स्थिति निम्नलिखित है:

Position of Schedule figures and Booked figures for the year 2014-15 are as under:

मद Items	विभागीय आंकड़े (रूप में) Departmental Figure In ₹)	दर्ज आंकड़े (रूप में) ( Booked Figure In ₹)
ओटीएल प्राप्ति OTL Receipt	1815,01,46,438	1984,43,72,347
ब्याज+ लाभांश Interest + Dividend	810,90,66,516	810,90,66,516
भारत सरकार का विशेष प्रतिभूति बांड GOI Spl. Security Bond	676,76,96,382	676,76,96,382
ऋण प्राप्ति Loan Receipt	16,48,43,689	16,62,80,421
ओटीएल भुगतान OTL Payment	647,83,94,723	692,35,11,406
कार्यचालन व्यय Working Expenses	277,86,06,033	304,88,27,503
सेवा कर Service Tax	26,81,31,088	29,93,06,733
ऋण भुगतान Loan Payment	43,79,55,930	42,03,35,971

टिप्पणी: पीएलआई निदेशालय के पत्र संख्या 4-3/2015-एलआई दिनांक 16.09.2015 के माध्यम से आरपीएलआई के संबंध में जीओआईएसएसएफआरबी से वर्ष 2014-15 के लिए ब्याज आय 676,76,96,382 रूपए है।

N.B. : Vide PLI Dte. letter No. 4-3/2015-LI dated 16.09.2015 interest income from GOISSFRB in respect of RPLI is ₹ 676,76,96,382/- for the year 2014-2015.

16. ग्रामीण डाकघर जीवन बीमा निधि शेष:

**RURAL POST OFFICE LIFE INSURANCE FUND BALANCE:**

ग्रामीण डाकघर जीवन बीमा निधि शेष, जो पिछले वित्तीय वर्ष के अंत में 13352.01 करोड़ रु. था, वर्तमान वित्त वर्ष के अंत तक बढ़कर 15771.55 करोड़ रु. हो गया है, जैसा कि विवरण संख्या 3 में दर्शाया गया है।

The Rural Post Office Life Insurance Fund Balance which was ₹ 13352.01 Crore at the end of the previous financial year increased to ₹. 15771.55 Crore at the end of the current year, as shown in Statement No. 3



17 दर्ज किए गए विस्तृत आंकड़ों के साथ अनुसूचित आंकड़ों का समायोजन:

**RECONCILIATION OF SCHEDULED FIGURES WITH DETAILED BOOKED FIGURES:**

निवेश डिवीजन, मुम्बई से प्राप्त लाभांश/ ब्याज/ विविध आय के आंकड़ों सहित उपलब्ध विभागीय आंकड़ों के अनुसार वर्ष 2014-15 के अंत तक ग्रामीण डाकघर जीवन बीमा निधि का अंतशेष 15,380.51 करोड़ रु. हो गया है। तदनुसार दर्ज आंकड़े 15,771.55 करोड़ रूपए है। इसमें 391.04 करोड़ रूपए का अंतर है, जिसका समाधान निम्नलिखित है। The Closing Balance of the Rural Post Office Life Insurance Fund at the end of the year 2014-2015 is ₹ 15380.51 Crore as per Departmental figures along with the dividend/interest/Misc income received from Investment Division, Mumbai. The corresponding Booked figure is ₹ 15771.55 Crore. The difference is ₹ 391.04 Crore is reconciled as under :-

क्र.सं. Ser No	अंतर का समाधान Reconciliation of Difference	बुक किए गए आंकड़े (करोड़ रूपए में) ₹. in Crore
(क) (a)	विभागीय अनुसूचित आंकड़ों के अनुसार आरपीओएलआई निधि अंतशेष RPOLI Fund Closing Balance as per the Departmental Schedule Figures	15380.51
(ख) (b)	ओटीएल रसीद की कम प्राप्ति Short Receipt of OTL Receipt	(+) 569.03
(ग) (c)	ओटीएल भुगतान की कम प्राप्ति Short Receipt of OTL Payment	(-) 194.22
(घ) (d)	ऋण वसूली की कम प्राप्ति Short Receipt of Loan Recovery	(+) 23.36
(ङ.) (e)	ऋण भुगतान की कम प्राप्ति Short Receipt of Loan Payment	(-) 7.13
(च) (f)	बुक किए गए विस्तृत आंकड़ों के अनुसार आरपीओएलआई निधि अंतशेष RPOLI Fund Closing Balance as per Detailed Booked Figure	15771.55

ह./-  
(संजीव रंजन)  
निदेशक, डाक जीवन बीमा,  
कोलकाता  
Sd/-  
(Sanjiv Ranjan)  
Director, Postal Life Insurance,  
Kolkata



विवरण संख्या: 01

**STATEMENT No: 01**

वर्तमान वित्तीय वर्ष 2014-15 तथा विगत वित्तीय वर्ष 2013-14 के दौरान ग्रामीण डाकघर जीवन बीमा निधि का कारोबार

**BUSINESS OF THE RURAL POST OFFICE LIFE INSURANCE FUND DURING THE CURRENT FINANCIAL YEAR 2014-2015 AND PREVIOUS FINANCIAL YEAR 2013-2014.**

वित्तीय वर्ष Financial Year	जारी की गई पालिसियों की संख्या No. of policies issued.	बीमित राशि (रूपए में) Amount Insured (in ₹)	प्रीमियम, जुर्माने आदि के रूप में प्राप्त राशि Amount received as premium, fine, etc.	प्रबंधन लागत तथा सेवाकर सहित निपटारे गए दावों की राशि (रु. में) Amount of claims met including Cost of Management & Service Tax (in ₹)
2014-15	4,77,360	4652,35,59,000	1984,43,72,347	1022,93,73,864
2013-14	8,71,462	6712,39,06,000	1960,38,65,261	810,18,88,871



विवरण संख्या - 02

STATEMENT No - 02

वर्तमान वित्तीय वर्ष 2014-15 तथा विगत वित्तीय वर्ष 2013-14 के दौरान जारी, उन्मोचित, व्यपगत एवं अभ्यर्पित ग्रामीण डाकघर जीवन बीमा पॉलिसियों का सार

**ABSTRACT OF RURAL POSTAL LIFE INSURANCE POLICIES ISSUED, DISCHARGED, LAPSED & SURRENDERED DURING THE CURRENT FINANCIAL YEAR 2014-2015 AND PREVIOUS FINANCIAL YEAR 2013-2014**

विवरण Particulars	2014-2015		2013-2014	
	पॉलिसियों की संख्या No. of policies	बीमित राशि (रु. में) Sum Assured (in ₹)	पॉलिसियों की संख्या No. of policies	बीमित राशि (रु. में) Sum insured (in ₹).
1 अप्रैल, 2014 को अथ शेष Opening Balance as on 1 <sup>st</sup> April, 2014	150,42,612	79,718,01,03,775	146,64,612	75153,83,48,775
वर्ष के दौरान जारी की गई पॉलिसियों की संख्या No. of policies issued during the year	4,77,360	4652,35,59,000	8,71,462	6712,39,06,000
<b>कुल TOTAL</b>	<b>155,19,972</b>	<b>84370,36,62,775</b>	<b>155,36,074</b>	<b>81866,22,54,775</b>
घटाएं : DEDUCT :				
मृत्यु होने पर उन्मोचित Discharged by Death	9,103	45,60,42,000	8,177	40,93,86,000
परिपक्व होने पर उन्मोचित Discharged by Maturity	1,04,168	328,84,33,000	72,181	226,61,33,000
अभ्यर्पण होने पर उन्मोचित Discharged by Surrender	50,910	278,52,51,000	38,250	217,08,88,000
व्यपगत या निरस्त होने पर उन्मोचित Discharged by lapsed or Cancellation	1,10,404	895,13,35,000	4,03,152	1915,12,74,000
<b>कुल Total</b>	<b>2,74,585</b>	<b>1548,10,61,000</b>	<b>5,21,760</b>	<b>2399,76,81,000</b>
31 मार्च को शेष Balance as on 31 <sup>st</sup> March	152,45,387	82822,26,01,775	150,14,314	79466,45,73,775

टिप्पणी : अथ शेष का विस्तृत परिकलन क्रमशः अनुबंध-I और II में दर्शाया गया है।

N.B : The detailed calculation of Opening Balance are shown in the Annexure-I and II respectively.



विवरण संख्या - 3

STATEMENT NO.3

वर्तमान वित्तीय वर्ष 2014-15 तथा विगत वित्तीय वर्ष 2013-14 की समाप्ति पर ग्रामीण डाक जीवन बीमा निधि के संचालन के परिणामों को दर्शाने वाला विवरण

STATEMENT SHOWING THE RESULT OF THE ADMINISTRATION OF THE RURAL POST OFFICE LIFE INSURANCE FUND (RPOLIF) AT THE END OF CURRENT FINANCIAL YEAR OF 2014-2015 AND PREVIOUS FINANCIAL YEAR OF 2013-2014

मद-वाद विस्तृत विवरण Item wise detailed break up	वर्तमान वित्तीय वर्ष 2014-2015 Current Fin. Year (2014-2015)		विगत वित्तीय वर्ष 2013 - 2014 Previous Fin. Year ( 2013-2014)	
	आंतरिक कालम (रूपए में) Inner column (In ₹)		आंतरिक कालम (रूपए में) Inner column (In ₹)	(रूपए में) (In ₹)
वित्त वर्ष की 1 अप्रैल को अथ शेष O.B. as on 1 <sup>st</sup> April of the Fin. Year		13352,01,10,897		*10442,95,45,091
क. प्राप्तिओं का विवरण: A. RECEIPTS DETAILS : (i) ग्रामीण डाक जीवन बीमा पालिसियों पर वसूला गया प्रीमियम Premium realised on RPLI policies	1984,32,02,872		1960,37,96,379	
(ii) वसूल किया गया चिकित्सा शुल्क Medical Fees realised	---		---	
(iii) वसूल किया गया जुर्माना Fine realised	105,273		---	
(iv) वसूल किया गया अनुलिपि शुल्क Duplicate fees realised	32,580		310	
(v) विविध प्राप्तियां:फुटकर) Misc. Receipt : Sundries	10,27,977		68,572	
(vi) संपरिवर्तन/सारांशीकरण प्रभार	3,645			



Conversion/Commutation charges				
(i) से (vi) का योग Total of i to vi		1984,43,72,347		1960,38,65,261
(vii) ऋण के मूलधन की वसूलियां Recoveries of Loan Principal	12,72,46,368		13,44,23,320	
(viii) ऋण के ब्याज की वसूलियां Recoveries of Loan Interest	3,90,34,053		2,96,38,962	
(vii) और (viii) का योग Total of (vii) & (viii)		16,62,80,421		16,40,62,282
(ix) जीओआईएसएसएफआरबी से अर्जित ब्याज Interest income from GOISSFRB	676,76,96,382 810,90,66,516	1487,67,62,898	654,42,73,794 1123,23,42,214	1777,66,16,008
(x) निवेश से अर्जित ब्याज, जिसमें लाभांश तथा बिक्री पर कीमत अंतरीय लाभ शामिल है (x) Interest income from Investment Incl. dividend and Price differential (profit) on sale			---	
(i) से (x) की कुल प्राप्तियां TOTAL RECEIPTS from (i) to (x)		3488,74,15,666		3754,45,43,551
ख. भुगतान का विवरण: B . PAYMENTS DETAILS:				
(i) परिपक्वता पर किया गया भुगतान Maturity value paid	575,56,06,688		440,83,46,822	
(ii) मृत्यु पर किया गया भुगतान Death value paid	66,75,22,467		38,47,69,759	
(iii) अभ्यर्पण पर किया गया				



भुगतान Surrender value paid	42,58,87,319		51,57,16,761	
(iii) प्रदत्त राशि Paid up value paid				
(iv) चिकित्सा शुल्प पर किया गया भुगतान	6,73,87,096		2,23,69,569	
(Medical Fees paid	22,57,087		99,62,738	
(v) वापस की गई राशि Other refunds made			----	
(vi) छूट के लिए किया गया भुगतान	----			
Rebate paid	48,50,749		13,95,965	
(i) से (vi) का योग TOTAL of (i) to (vi)		692,35,11,406		534,25,61,614
(vii) ऋण का भुगतान : मूल Loan Payment : Principal		42,03,35,971		35,20,88,874
(i) से (vii) का योग TOTAL of (i) to (vii)		734,38,47,377		
(viii) कार्यचालन का व्यय ( Work of Expenses made		301,36,63,561		237,43,34,803
(ix) दलाली प्रभार, जिसमें कीमत अंतरीय (हानि) इत्यादि शामिल हैं Brokerage Charges paid incl. price differen- tial (loss) etc.		351,63,942		3,03,14,298
(x) सेवा कर का भुगतान Service Tax paid		29,93,06,733		35,46,78,156
(i) से (x) का कुल भुगतान TOTAL PAYMENTS from (i) to (x)		1069,19,81,613		845,39,77,745
ग. निवल जोड़ (प्राप्तियां (क)- भुगतान (ख) C. Net addition (Receipt (A)- Payment(B)		2419,54,34,053		2909,05,65,806



वित्तीय वर्ष की 31 मार्च को अंत शेष (अथ शेष. + निवल जोड़) = (ओबी + ग) C.B. as on 31 <sup>st</sup> March of the Fin. Year (O.B. + Net addition) = (OB + C)		15771,55,44,950		13352,01,10,897
--	--	-----------------	--	-----------------

(क) कुल प्राप्ति और ऋण पर ब्याज सहित भुगतान क्रमशः 166280421 और 420335971 रु. है। तत्समान अनुसूचित आंकड़े क्रमशः 164843689 और 437955930 रु. है। पिछले वर्ष के दौरान क्रमशः 47192205 और 76063898 की तुलना में वर्ष 2014-15 के दौरान 1436732 और (-) 17619959 रु. का अंतर समाधान के अधीन है।

(a) The total Receipt & Payment on account of loan including interest aggregate to ₹16,62,80,421 and ₹42,03,35,971 respectively. The corresponding Schedule Figure Rs. 16,48,43,689 and ₹. 43,79,55,930 respectively. The difference of Rs. 14,36,732 and ₹. (-) 1,76,19,959 during 2014-2015 against ₹ 4,71,92,205 and ₹ 7,60,63,898 during the previous year are under reconciliation.

(ख) विभागीय आंकड़ों के अनुसार प्राप्ति और भुगतान (ऋण के अलावा अन्य) क्रमशः 18150146438 और 6478394723 रु. है। तत्समान बुक किए गए आंकड़े क्रमशः 19844372347 और 6923511406 रु. है। वर्ष 2014-15 के दौरान 1694225909 और 445116683 रु. का अंतर समाधान के अधीन है।

(b) Receipt & Payment (Other than Loan) as per departmental figure are ₹1815,01,46,438 and ₹ 647,83,94,723 respectively. The corresponding booked figure are ₹ 1984,43,72,347 and ₹ 692,35,11,406 respectively. The difference of ₹169,42,25,909 and ₹ 44,51,16,683 respectively during 2014-2015 are under reconciliation.



विवरण संख्या. 1.

STATEMENT NO. 1

वर्तमान वित्तीय वर्ष 2014-15 तथा विगत वित्तीय वर्ष 2013-14 के लिए समग्र व्यय अनुपात तथा वर्तमान वर्ष के लिए प्रथम वर्ष के व्यवसाय का व्यय अनुपात

**EXPENSE RATIO ON FIRST YEAR'S BUSINESS AND THE OVERALL EXPENSE RATIO FOR THE CURRENT FINANCIAL YEAR 2014-2015 AND PREVIOUS FINANCIAL YEAR 2013-14**

(क) 2014-15 हेतु प्रथम वर्ष के व्यवसाय पर व्यय अनुपात

(A) EXPENSE RATIO ON FIRST YEAR'S BUSINESS FOR 2014-2015

i) प्रथम वर्ष की प्रीमियम आय (रु. में) First year premium (In ₹)		366,41,04,432
ii) प्रथम वर्ष का व्यय (रु. में) First Year's Expenditure (In ₹)		
नई पॉलिसियां जारी करने की लागत Cost of Issue of New Policies	68,47,87,817	
जोड़िए : भुगतान किया गया चिकित्सा शुल्क Add : Medical Fees Paid	22,57,087	
घटाइए : वसूल किया गया चिकित्सा शुल्क ii) Less : Medical Fees Realised	-	
प्रथम वर्ष का निवल व्यय (रु. में) First year's Net Expenditure (In ₹)		68,70,44,904
नए व्यवसाय का व्यय अनुपात Expense Ratio of New Business		
2014-2015 के लिए: $\frac{68,70,44,904}{366,41,064,432} \times 100$	18.75%	
For 2014-2015 : $\frac{68,70,44,904}{366,41,04,432} \times 100$		
2013-2014 के लिए For 2013-2014	14.92%	



(ख) समग्र व्यय अनुपात

(B) OVERALL EXPENSE RATIO

i) प्रीमियम आय (रु. में) Premium Income ((In ₹) घटाएं: अग्रिम प्रीमियम पर दी गई छूट i) Less : Rebate paid on advance premium.	1984,43,72,347 48,50,749	
निवल आय Net Income		1983,95,21,598
ii) कार्यकारी व्यय (रु. में) Working Expenses (In ₹) जोड़िए : भुगतान किया गया चिकित्सा शुल्क Add : Medical Fees paid घटाइए : वसूल किया गया चिकित्सा शुल्क Less : Medical Fees realized जोड़िए : सेवा कर Add : Service Tax	304,88,27,503 22,57,087 - 29,93,06,733	
कुल व्यय (रु. में) Net Expenditure (In ₹)		335,03,91,323
समग्र व्यय अनुपात  Overall Expenditure Ratio  2014-2015 के लिए For 2014-2015 : $\frac{335,03,91,323}{1983,95,21,598} \times 100$  2013-2014 के लिए For 2013-2014		16.89% 14.13%



अनुबंध-I

ANNEXURE-I

वर्ष 2014-15 के लिए ग्रामीण डाक जीवन बीमा पालिसियों की संख्या का समायोजन

ADJUSTMENT OF NUMBER OF RURAL PLI POLICIES FOR THE YEAR 2014-2015

01-04-2013 की स्थिति के अनुसार पॉलिसियों की संख्या (वित्तीय पुनरीक्षा वर्ष 2013-2014 में दर्शाए गए अनुसार) No. of policies as on 01-04-2013 (as shown in Financial Review 2013-2014)		1,46,64,612
जोड़े : वर्ष 2013-2014 के दौरान जारी नई पालिसियाँ Add: New policies issued during 2013-2014		8,71,462
कुल: TOTAL		1,55,36,074
जोड़े : नई पॉलिसी 2013-14 की दर से हुई प्राप्ति (कर्नाटक सर्कल) ADD: Belated receipt of new policy 2013-14 (Karnataka Circle)		87,457
घटाएँ : निष्क्रमण के कारण कम हुई पॉलिसियों की संख्या: Less: No. of policies less by exit	13273	
परिपक्वता : 5497 Maturity मृत्यु : 1329 Death अभ्यर्पण : 6447 Surrender : (तमिलनाडु सर्किल, आंध्र प्रदेश, कर्नाटक, ओडिसा, महाराष्ट्र सर्कल) व्यपगत/निरस्तीकरण ) (Tamilnadu, Anadhra Pradesh, Karnataka, Odisha, Maharashtra Circles)		
(केरल, झारखंड सर्किल, पूर्वोत्तर, जम्मू एवं कश्मीर, पश्चिम बंगाल -2013-14) Lapsed/Cancellation: (Kerala, Jharkhand, NE, J&K, Karnataka, WB for 2013-14)	45886	59,159
घटाएँ : LESS: (i)2013-2014 में मृत्यु से निष्क्रमण Exit by death in 2013-2014 (ii)2013-2014 में परिपक्वता से निष्क्रमण Exit by maturity in 2013-14 (iii)2013-2014 में अभ्यर्पण से निष्क्रमण Exit by surrender in 2013-14  (iv)2013-2014 में व्यपगत/रद्द होने से निष्क्रमण Exit by lapsed & cancellation in 2013-14	8,177 72,181 38,250 4,03,152	5,21,760
कुल TOTAL		150,42,612



अनुबंध-II

ANNEXURE-II

वर्ष 2014-15 के लिए ग्रामीण डाक जीवन बीमा के संबंध में बीमित राशि का समायोजन ADJUSTMENT OF SUM

ASSURED IN RESPECT OF RPLI

FOR THE YEAR 2014-2015

( रूप में )

( in ₹.)

01-04-2013 की स्थिति के अनुसार बीमित राशि (वित्तीय पुनरीक्षा वर्ष 2012-2013 में दर्शाए गए अनुसार)  Sum Assured as on 01-04-2013 ₹ (As shown in Financial Review 2013-2014)		75153,83,48,775
जोड़ें : वर्ष 2013-2014 के दौरान जारी पालिसियों पर बीमित राशि Add : Sum assured on the Policies issued during the year 2013-2014		6712,39,06,000
<b>कुल</b> <b>TOTAL</b>		81866,22,54,775
जोड़ें : नए व्यवसाय 2013-14 की विलम्ब से प्राप्ति (कर्नाटक सर्कल) ADD: Belated receipt of new business 2013-2014 (Karnataka Circle)		506,52,85,000
घटाएं  Less :  परिपक्वता Maturity : 18,67,64,000 मृत्यु : 6,18,90,000 Death :  अभ्यर्पण : <u>31,81,33,000</u> Surrender 56,67,87,000  (तमिलनाडु, आंध्र प्रदेश, कर्नाटक, ओडिशा, महाराष्ट्र सर्किल)		



(Tamilnadu, A.P., Karnataka, Orissa, Maharashtra Circle)  व्यपगत/निरस्तीकरण Lapse/Cancellation (केरल, झारखंड, पूर्वोत्तर, जम्मू एवं कश्मीर, कर्नाटक, पश्चिमबंगाल सर्किल-2013-14) (Kerala, Jharkhand, NE, J&K, Karnataka, WB for 2013- 14)	198,29,68,000	254,97,55,000
घटाएं : Less i) 2013-2014 में मृत्यु से निष्क्रमण Exit by Death in 2013-2014 ii) 2013-2014 में परिपक्वता में निष्क्रमण Exit by Maturity in 2013-2014 (iii) 2013-2014 में अभ्यर्पण से निष्क्रमण Exit by Surrender in 2013-2014 iv) 2013-2014 में व्यपगत/रद्द होने से निष्क्रमण : Exit by Lapse & Cancellation in 2013-2014	40,93,86,000 226,61,33,000 217,08,88,000 1915,12,74,000	2399,76,81,000
कुल TOTAL		79718,01,03,775



लेखा-परीक्षा प्रमाण-पत्र

मैंने वर्ष 2014-15 के लिए ग्रामीण डाकघर जीवन बीमा निधि (आरपीओएलआईएफ) की वित्तीय पुनरीक्षा रिपोर्ट की जांच कर ली है। निरीक्षण दल द्वारा खातों की स्याही वाली मूल प्रति से आंकड़ों की जांच की गई है और इनका संकलन सही प्रकार से किया गया पाया है। तथापि, यह संलग्न रिपोर्ट में की गई लेखा-परीक्षा टिप्पणियों और राजस्व खातों एवं तुलन-पत्रों को अंतिम रूप दिए जाने के अध्यक्षीन है।

ह./-

(जी. राजेन्द्रन)

उप निदेशक

डाक एवं दूरसंचार लेखा-परीक्षा कार्यालय

कोलकाता

कोलकाता-700001

दिनांक 06.10.2015

AUDIT CERTIFICATE

I have examined the Financial Review Report of Rural Post Office Life Insurance Fund (RPOLIF) for the year 2014-15. Figures have been checked by the Inspecting Party with the original ink copy of accounts and found to have been correctly compiled subject to the Audit Observations made in the enclosed report and finalization of Revenue Account and Balance Sheet.

Sd/-

(G.RAJENDRAN)

DEPUTY DIRECTOR

P&T AUDIT OFFICE

KOLKATA – 700001

Dated: 06.10.2015



डाकघर जीवन बीमा निधि तथा ग्रामीण डाक जीवन बीमा निधि के संबंध में दिए गए आंकड़ों की पुनरीक्षा के प्रयोजनार्थ वित्तीय वर्ष 2014-15 हेतु वार्षिक वित्तीय समीक्षा रिपोर्ट की लेखा-परीक्षा:

Auditing of the Annual Financial Review Report for the Financial Year 2014-15 in respect of POLI Fund and RPOLI Fund for vetting of the figures therein

(चार) विवरणियों और 1 (एक) अनुबंध सहित वार्षिक वित्तीय समीक्षा रिपोर्ट, विवरणी 1 से 4 तथा अनुबंध में सम्मिलित आंकड़ों की पुनरीक्षा के लिए प्रस्तुत की गई थी। 2012-13 से पहले, वार्षिक वित्तीय समीक्षा रिपोर्ट अनुसूची (शेड्यूल) संबंधी आंकड़ों के आधार पर तैयार की जाती थी परन्तु, डाक जीवन बीमा निदेशालय के दिनांक 21.08.2014 के निर्णय के आधार पर यह रिपोर्ट विस्तृत बुक (डीबी) आंकड़ों के आधार पर तैयार की जा रही है।

The Annual Financial Review Report comprising of 4 statements and 1 Annexure had been placed for vetting of figures incorporated in Statements 1 to 4 and Annexure. Prior to 2012-13, Annual Financial Review Report was being prepared on schedule figure basis, but on the basis of the decision of the PLI Dte. dated 21.08.2014, the same is being prepared on detail book (DB) figure basis.

इसके अतिरिक्त, दिनांक 01.01.2009 से, पुराना लेखा शीर्ष एमएच 8011 को समाप्त कर दिया गया है और इसके स्थान पर एमएच 8014-पीएलआई योजनाएं, 8015-पीओएलआई निधि का निवेश एवं 8016-पीओएलआईएफ की आय एवं व्यय की व्यवस्था कर दी गई है। Moreover with effect from 01.01.2009, the old Head of Account MH 8011 stands deleted and MH 8014- PLI Schemes, 8015-investment of POLI Fund & 8016- income and Expenditure of POLIF came into effect.

वार्षिक वित्तीय समीक्षा रिपोर्ट 2014-15 में उल्लिखित आंकड़ों की पुनरीक्षा के संबंध में प्रबंधन लागत और एचडीएफसी बैंक, निवेश डिवीजन, मुम्बई आदि से संबंधित निवेश के संदर्भ में कतिपय सूचनाएं मांगी गई थीं, जोकि प्रदान नहीं की गई हैं और इसका कारण डीपीएलआई द्वारा यह बताया गया है कि "यह सूचना उनके कार्यालय से संबंधित नहीं है।"

In connection with vetting of figure mentioned in Annual Financial Review Report 2014-15, some information were called for with reference to Management cost and details of investment with regard to HDFC Bank, investment Division, Mumbai etc. which has not been furnished, the reason cited by the DPLI "not related to this office".

इसके अतिरिक्त, कुछ टिप्पणियां निवल अभिवृद्धि से अधिक निवेश तथा जीओआईएसएसएफआरबी से हुई ब्याज आय की अधिक बुकिंग, जिनका उल्लेख विवरण 3 में किया गया है, के संबंध में उठाई गई थीं। जहां तक, अधिक निवेश का प्रश्न है, इस संबंध में यह उत्तर प्रस्तुत किया गया कि अधिक निवेश प्रधान डाकघरों द्वारा दैनिक निवल अभिवृद्धि के अधिक आकलन के कारण हुआ। यह तर्क इस तथ्य को ध्यान में रखते हुए सही नहीं है कि प्रधान डाकघर केवल दैनिक आंकड़ों को डाक जीवन बीमा निदेशालय को पारेषित करने का कार्य करते हैं। निवल अभिवृद्धि के



आकलन की संभावना डीपीएलआई में ही है। इसके अतिरिक्त, इस चरण में इस प्रयोजनार्थ दैनिक रिकार्डों की जांच करने के लिए प्रधान डाकघरों में जाना संभव नहीं है क्योंकि आंकड़ों की पुनरीक्षा तत्काल स्वरूप की प्रक्रिया है।

Moreover some observations were raised regarding excess investment over and above net accretion and excess booking of interest income from GOISSFRB in the statement 3. As regards, excess investment it was replied that excess investment was due to excess assessment of daily net accretion by the HPO, the contention of which is not correct due to the fact that HPOs do nothing but transmitting the daily figures to DPLI wherein there is scope of assessment of net accretion. Moreover, at this stage visiting of HPO for scrutiny daily records for this purpose is not possible as vetting of the figures is an urgent process.

जहां तक ब्याज संबंधी आय की अधिक बुकिंग का प्रश्न है, इस संबंध में यह उत्तर दिया गया था कि उक्त राशि को डाक जीवन बीमा निदेशालय के अनुदेश के आधार पर बुक किया जाता है। तथापि, पीएलआई निदेशालय के दिनांक 04.04.2014 के अनुदेश के कार्यान्वयन (जैसाकि 2013-14 की वित्तीय समीक्षा रिपोर्ट में जीओआईएसएसएफआरबी से ब्याज से हुई आय के नीचे नोट में उल्लिखित है) और दिनांक 15.09.2014 के द्वारा संसूचित अनुदेशों के परिणामस्वरूप ब्याज से हुई आय में 1 करोड़ रु. का अंतर है। इस संबंध में लेखा-परीक्षा के दौरान ,डीपीएलआई अथवा पीएलआई निदेशालय का ऐसा कोई पत्र नहीं मिला, जिसमें इस अंतर का उल्लेख किया गया हो।

As regards excess booking of interest income it was replied that the amount booked on the basis of PLI Dte. instruction. However, there was difference of Rs. 1 crore on account of interest income due to implementation of PLI Dte's instruction dated 04.04.2014 (as given in note below interest income from GOISSFRB in 2013-14 Financial Review Report) and instruction as intimated on 15.09.2014. In this regard, audit could not find any correspondence highlighting the difference either from DPLI from PLI Dte.

उपरोक्त तथ्यों तथा डीपीएलआई से प्राप्त सूचना को ध्यान में रखते हुए, वर्ष 2014-15 के लिए डाक जीवन बीमा निधि तथा ग्रामीण डाक जीवन बीमा निधि की वित्तीय समीक्षा रिपोर्ट की विवरणी 1, 2, 3, 4 और अनुबंध 1 सहित निदेशक, डाक जीवन बीमा, कोलकाता का कार्यालय में बनाए रखे जाने वाले प्राथमिक रिकार्ड बुक के साथ मिलान कर जांच कर ली गई है और इन्हें सामान्य रूप से संतोषजनक पाया गया है।

In view of the above mentioned facts and information received from DPLI, Financial Review Report along with Statement 1,2,3,4 and Annexure-1 of Post Office Life insurance Fund (POLIF) as well as Rural Post office Life insurance Fund (RPOLIF) for the year 2014-2015 have been checked with the primary book of records maintained at O/o the DPLI, Kolkata and found to have been generally satisfactory.



ग्रामीण जीवन डाकघर बीमा निधि (आरपीओएलआईएफ)

वर्ष 2014-15 का राजस्व लेखा

RURAL POST OFFICE LIFE INSURANCE FUND (RPOLIF) REVENUE ACCOUNTS FOR THE FINANCIAL YEAR 2014-2015

विवरण Particulars	व्यय EXPENDITURE		विवरण Particulars	आय INCOME	
	आंतरिक कॉलम (रु. में) Inner column (In ₹)	(रु. में) (In ₹)		आंतरिक कॉलम (रु. में) Inner column (In ₹)	(रु. में) (In ₹)
I. अदा किए गए दावे/शेष Claims paid/outstanding (क) अदा किए दावे (a) Claims paid:			I. पीओएलआई निधि का अथ शेष(डीबी आंकड़ों पर आधारित) Opening Balance of POLI Fund (Based on DB figure)		133520110897
(i) अदा किए गए परिपक्वता के दावे Maturity claims paid	5755606688				
(ii) अदा किए गए मृत्यु दावे Death claims paid	667522467		II. वसूल किया गया प्रीमियम : सकल राशि Premium realized: Gross amount	19843202872	
(ii) अदा किया गया अभ्यर्पण मूल्य Surrender value paid	425887319		घटाइए : अदा की गई छूट की राशि Less rebate paid	4850749	
(iv) अदा किया गया प्रदत्त मूल्य Paid up value paid	67387096		वसूल किया गया निवल प्रीमियम Net premium realized		19838352123
(v) चिकित्सा शुल्क का भुगतान Medical fees paid	2257087	6918660657	II. ऋण पर ब्याज Interest on loan	39034053	
(ख) जोड़िए बकाया दावे Add outstanding claims	1675872072		घटाइए: ऋण के ब्याज की वापसी Less: Refund of loan interest	शून्य NIL	
पिछले वर्ष का घटाए Less previous year	1541175901	134696171	ऋण की प्राप्ति पर कुल ब्याज Total interest on loan receipts		39034053
II. किया गया कार्यचालन व्यय Working Expenses made		3048827503	IV. वसूल किया गया समनुदेशन / अनुलिपि शुल्क Assignment/Duplicate fee realized		32580
			V. (i) निवेश से प्राप्त आय	8109066516	



			Income received from the investment	
			(ii)एसएसएफआरबी से प्राप्त ब्याज Interest received from SSFRR	6767696382
			(i) + (ii) का जोड़ Total of (i)+(ii)	14876762898
III.अदा किया गया सेवा कर Service Tax Paid	299306733		VI. विविध प्राप्तियां : विविध Misc. Receipt:Sundries	1027977
IV.मूल्यहास Depreciation	8910		VII. वसूल किया गया जुर्माना Fine realise	105273
V.निधि क अंतशेष Closing Balance of the Fund	157873929472		VIII. परिवर्तन शुल्क (पत्राचार) Conversion(communication charges)	3645
कुल TOTAL	168275429446		कुल TOTAL	168275429446



**ग्रामीण डाकघर जीवन बीमा निधि (आरपीओएलआईएफ)**  
**31-03-2015 का तुलन-पत्र**  
**RURALPOST OFFICE LIFE INSURANCE FUND (RPOLIF)**  
**BALANCE SHEET AS AT 31.3.2015**

देयताएं LIBILITIES		परिसंपत्तियां ASSETS		चाहू वित्तीय वर्ष 2014-15 Current Financial Year 2014-15		
पिछला वित्तीय वर्ष (2013-14) (रूप में) Previous Fin.Year (2013-14) (In ₹)	मदें Items	चाहू वित्तीय वर्ष (2014-15) (रूप में) Current Fin. Year 2014-15 (In ₹)	पिछला वित्तीय वर्ष (2013-14) (रूप में) Previous Fin.Year (2013-14) (In ₹)	मदें Items	आंतरिक कॉलम (रु. में) Inner column (In ₹)	बाहरी कॉलम (रु. में) Outer Column(In ₹)
133282467213	I.आरपीओएलआई निधि की शेष राशि Balance of RPOLIFund	157873929472	(-) 6462114013	I.भारत सरकार के पास पीओएलआईएफ निवेश के साथ समायोजित निधि शेष Fund Balance with GOI adjusted with POLIF Investment	-	(-) 9976635232
	II.पिछले तुलन-पत्र के अनुसार बढ़े-खाते में डाले गए दावों के पुनः निवेश हेतु आरक्षित Reserved for re-investment of claims written off as per last Balance Sheet		55491434494	II.जीओआईएसएस फ्लोटिंग रेट बांड GOISS Floating Rate Bond	-	5549,14,34,494
	III.प्राक्कलित देयताएं Estimated Liabilities			II.बाजार में निम्नलिखित निवेश राशि का Investment in Market vide		
1146572199	(i)बकाया दावे Outstanding Claims	1304416859	84797730726	(i)निवल अभिवृद्धि Net Accretion	80157429016	
388745573	(ii)बकाया अभ्यर्पण Outstanding Surrender	368330729		(ii)अर्धवार्षिक ब्याज (एसएसएफआरबी) Half yearly interest (SSFRB)	13311970176	
5858129	(iii)बकाया चिकित्सा शुल्क Outstanding	3124484		(iii)बाजार से निवल आय Net income from market	19275930490	



	g Medical Fees						
					(i) + (iii) से कुल निवेश Total Investment from (i) to (iii)		112745329682
					IV. पिछले तुलन-पत्र के अनुसार फर्नीचर तथा मशीन Furniture & Machine as per last Balance Sheet		
					जोड़िए: वर्ष के दौरान खरीद Add: Purchase during the year	33412	
					घटाइए: मूल्य ह्रास Less: Depreciation		
			33412		फर्नीचर और मशीन का निवल Net adjusted value of furniture and machine	8910	24502
					V(i) पिछले तुलन-पत्र के अनुसार बकाया ऋण Outstanding Loan as per the last Balance Sheet	996558495	
					(ii) जोड़िए: वर्ष के दौरान अग्रिम ऋण Add: Loan advance during the year	420335971	
					(i) + (iii) का जोड़ Total of (i)&(ii)	1416894466	
					घटाइए: वसूल किए गए ऋण Less: Loan realized		
			996558495		समायोजित किया गया निवल ऋण Net adjusted outstanding loan	127246368	1289648098
134823643114	कुल TOTAL	159549801544	134823643114		कुल TOTAL	-	159549801544



**लेखापरीक्षा प्रमाण-पत्र**

मैंने 31 मार्च, 2015 को समाप्त वर्ष 2014-15 के ग्रामीण डाकघर बीमा निधि के पूर्वोल्लिखित राजस्व लेखाओं और तुलन-पत्रों की जांच कर ली है। मुझे जो भी सूचना और स्पष्टीकरण चाहिए थे, मैंने प्राप्त कर लिए हैं और अपनी लेखापरीक्षा के परिणामस्वरूप मैं प्रमाणित करता हूँ कि मेरी राय में यह राजस्व लेखे और तुलन-पत्र उपयुक्त रूप से तैयार किए गए हैं जो कि मेरी अधिकतम जानकारी और मुझे दिए गए स्पष्टीकरण और संगठन की बहियों में दिए गए ब्यौरों के अनुसार संगठन की गतिविधियों का सही और उपयुक्त लेखा-जोखा प्रस्तुत करते हैं। यह संलग्न रिपोर्ट की लेखा टिप्पणियों के अध्यक्षीन है।

निरीक्षण पार्टी ने राजस्व लेखा और तुलन-पत्र की स्याही वाली मूल प्रति के संदर्भ में आंकड़ों की जांच कर ली है।

ह./-

(जी. राजेन्द्रन)

उप निदेशक

डाक एवं तार लेखापरीक्षा कार्यालय

कोलकाता

कोलकाता-700001

दिनांक 26.10.2015

**AUDIT CERTIFICATE**

I have examined the foregoing Revenue Accounts for the year 2014-2015 and Balance Sheet of the Rural Post Office Insurance fund for the year ended 31<sup>st</sup> March 2015. I have obtained all the information and explanation that I require and I certify as a result of my audit, that in my opinion these Revenue Account and balance Sheet are drawn up so as to exhibit a true and fair view of the state of affairs of the organization according to the best of my information and explanation given to me and as shown in the books of the organization, subject to the audit observations made in the report enclosed.

Figures have been checked with reference to the original ink copy of the Revenue Account and Balance Sheet examined by the Inspecting party.

KOLKATA-700001

Dated: 26.10.2015

Sd/-

(G. RAJENDRAN)

DEPUTY DIRECTOR

P & T AUDIT OFFICE

KOLKATA



**7. (ख) ईडीएजीआईएस-92 की वित्तीय समीक्षा:**

अपेक्षित समीक्षा फिलहाल नहीं की जानी है। डाक जीवन बीमा निदेशालय के पत्र सं. 34-1/2010/2010-एलआईयू दिनांक 26.04.2010 के पैरा 16 के तहत यह समीक्षा प्रत्येक तीन वर्ष में की जाती है।

**7. (b) Financial Review Report of EDAGIS-92**

The requisite review is not due now. The review is made every three years vide Para-16 of PLI Dte.letter No. 34-1/2010/2010-LIU dated 26.04.2010



अन्य विषय

**OTHER TOPICS**

8-सार्वजनिक धन का गबन या हानि

**8-DEFALCATIONS OR LOSS OF PUBLIC MONEY**

तालिका

**TABLE**

क्रम सं.	घोखाघड़ी एवं हानियों का विवरण	मामलों की संख्या	अन्तर्निहित वसूल की गई राशि (लाख रुपयों में)	
Sl. No.	Particulars of Frauds and Losses	No. of Cases	Amount involved	Amount recovered
1	2	3	4	5
			(₹ in lakh)	(₹ in lakh)
1-	बचत बोक संबंधी घोखाघड़ी के मामले Savings Bank frauds	845	2754.65	794.69
2-	डाकघर बचत पत्र संबंधी घोखाघड़ी के मामले Post Office certificates frauds	19	297.02	4.41
3-	मनीआर्डर संबंधी घोखाघड़ी के मामले Money orders frauds	147	283.43	158.99
4-	बीमा वस्तुओं संबंधी घोखाघड़ी के मामले और नुकसान Insured articles frauds and losses	20	207.60	74.34
5-	घोखाघड़ी और नुकसान के विविध मामले Miscellaneous frauds and losses	332	384.04	172.29
	योग Total	1363	3926.74	1204.72

वर्ष 2014-2015 में सार्वजनिक धन की हानि के 1363 मामलों का पता लगा। जिसमें 3926.74लाख रुपये की हानि हुई। इन मामलों का विश्लेषण परिशिष्ट-I में दिया गया है, जिसमें अन्य बातों के साथ यह बताया गया है कि नुकसान के लिए कौन-कौन सी प्रमुख श्रेणियां और एजेंसियां जिम्मेदार हो। इस वर्ष के दौरान हानि की जितनी रिपोर्ट मिली है, उनमें से 1173 मामले, जिसमें 2608.69 लाख रु. शामिल हो, (वर्ष के दौरान हुई हानि का 66.43 प्रतिशत बनता है) की हानि के लिए विभाग के कर्मचारी जिम्मेदार थे। 17मामलों में 23.02 लाख रु. अर्थात् कुल हानि के लगभग 0.59 प्रतिशत में जिम्मेदारी निश्चित नहीं की गई या नहीं की जा सकती है।

In 2014-2015, 1363 cases of loss of Public money amounting to ₹ 3926.74 lakh came to notice. An analysis of these cases showing inter-alia the important classes and agencies responsible for the losses is given in Appendix-I. The employees of the Department were responsible for 1173 cases involving ₹ 2608.69 lakh (representing 66.43 per cent of the loss reported during the year). Responsibility had not been fixed or could not be fixed in 17 cases involving ₹ 23.02 lakh i.e. about 0.59 per cent of the total loss.

3926.74 लाख रु. की कुल हानि में से मई, 2015 तक 2785.11लाख रुपये वसूल किये गये।

Out of the total loss of ₹ 3749.34 lakhs ₹ 1204.72 lakh were recovered till May, 2015



9. लेखापरीक्षा की अनिर्णीत टिप्पणियां

**OUTSTANDING AUDIT OBSERVATIONS**

1976-77 से 2013-14 की अवधि के दौरान की गई टिप्पणियां और मई, 2015 के अंत में जो टिप्पणियां अनिर्णीत पड़ी रहीं, उनकी कुल संख्या 5169 थीं तथा कुल मिलाकर इसका संबंध 25121.79 लाख रु. से है, जिनका विवरण नीचे दिया गया है:

The number of observations raised during the period from 1976-77 to 2013-14 and those remaining unsettled at the end of May 2015 were 5169 for an amount of ₹ 25121.79 lakh as per details given below:

टिप्पणी का विषय	संख्या	राशि (लाख रु. में)
Nature of observation	Number	Amount (₹ in lakh)
1	2	3
स्थापना के लिए मंजूरी प्राप्त न होना Sanctions for establishment not received	10	2.81
आकस्मिक और अन्य विविध व्यय के लिए मंजूरी प्राप्त न होना Sanctions not received for contingent and other miscellaneous expenditure	20	244.33
प्राक्कलनों के लिए मंजूरी न मिलना Sanctions to estimates not received	1	.03
एकमुश्त निकसियों के लिए ब्यौरेवार बिलों का प्राप्त न होना Detailed bills for lumpsum drawals not received	8	0.24
वाचचर प्राप्त न होना Vouchers not received	912	2149.67
आदाता रसीदों का प्राप्त न होना Payees receipts not received	5	27.49
सरकारी सेवकों को दी गई पेशगियों का वसूल न होना Advances paid to Government Servants not recovered	1599	118.42
ठेकेदारों/सप्लायरों के साथ किये गये करारों का प्राप्त न होना Agreements with contractors/Suppliers not received.	11	16.52



Agreements with contractors/Suppliers not received.		
टेकेदारों/सप्लायरों को किया गया भुगतान टेकाकू और करारों के अनुसार न होना	20	293.27
Payments to Contractors/Suppliers not in conformity with contracts and agreements.		
अधिक अदायगी या लेखापरीक्षा द्वारा नामंजूर की गई राशि की वसूली न होना	1873	18987.99
Overpayments or amounts disallowed in audit not recovered		
नुकसान आदि को बट्टेखाते में डालने की मंजूरी प्राप्त न होना	39	124.60
Sanctions to write off of losses, etc. not received		
वित्तीय मर्यादा का उल्लंघन		87
		29.07
Breach of financial propriety		
स्थापना बिलों के साथ अनुपस्थिति विवरण, वेतन वृद्धि प्रमाण-पत्र और अन्य विवरण प्राप्त न होना	2	.02
Absentee statements, increment certificates and other details not received with establishment bills		
समयोपरि, बाह्य स्थान भत्तों, चिकित्सा या अन्य व्यक्तिगत दावों से संबंधित/दस्तावेज न भेजना या उनमें अनियमितता बरतना	30	14.92
Irregularities or want of details/documents in respect of overtime, outstation allowances medical or other personal claims		
उप योग	4617	22009.38
Sub Total		
मनीआर्डरों, डाकघर प्रमाणपत्रों और पोस्टल आर्डरों के संबंध में हुए अधिक/कम भुगतान तथा हिसाब में अंतर आना	88	101.55
Excess/short payments, accounting differences in respect of money orders, post office certificates and postal orders		
अंतर आना		
Excess/short payments, accounting differences in respect of money orders, post office certificates and postal orders		
अन्य कारण	460	3008.73
Other reasons		
दरों/वास्तविक प्राप्ति आदि के संदर्भ में आपूर्ति आदेशों का न मिलना या अन्य ब्यौरों /दस्तावेजों संबंधित असंगतियां	4	2.13
Non receipt of supply orders or other details/documents discrepancies in rates/actual receipt etc.		
योग	5169	25121.79
TOTAL		



10. सामान की हानि

**LOSS OF STORES**

2012-2013 , 2013-2014 और 2014-2015 के दौरान हुई सामान की हानि निम्नानुसार थी:

Loss of stores during 2012-2013, 2013-2014 and 2014-2015 was as under:

वर्ष	सामान की हानि संबंधी मामलों की संख्या	राशि (लाख रु. में)
Year	Number of cases of loss Of stores	Amount (₹ in Lakh)
1	2	3
2012-2013	61	225.37
2013-2014	101	451.25
2014-2015	88	24.96

उत्तरदायी मुख्य वर्गों और एजेंसियों द्वारा इन हानियों का विश्लेषण परिशिष्ट-2 में किया गया है।

An analysis of these losses by main classes and agencies responsible is given in Appendix-II.



## परिशिष्ट I

## APPENDIX I

वर्ष 2014-2015 के दौरान सार्वजनिक क्षेत्र में गबन और हानि का विवरण  
Statement showing defalcation or loss of Public money during 2014-2015  
(पृष्ठ.136 के पैरा.8 में संदर्भित)  
(Referred in paragraph 8 at page136)

(राशि रुपयों में)

(Amount in ₹)

क्रम	हानि के लिए जिम्मेदार व्यक्ति	बचत बैंक से संबंधित	डाकघर बचत पत्र से	मनीआर्डर (तार एवं मूल्यदेय	बीमाकृत वस्तुओं से	घोखावड़ी और				
सं.		घोखावड़ी के मामले	संबंधित घोखावड़ी के मामले	मनीआर्डरों सहित से संबंधित घोखावड़ी के मामले	संबंधित घोखावड़ी और हानि के मामले	हानि के विविध मामले	योग			
Sl. No.	Persons responsible for the loss	Savings Bank Frauds	Post Office Certificate frauds	Money orders (including Telegraphic value paid money orders) frauds	Insured article frauds and losses	Miscellaneous frauds and losses	Total			
		संख्या राशि वसूल की गई राशि, यदि कोई हो	संख्या राशि वसूल की गई राशि, यदि कोई हो	संख्या राशि वसूल की गई राशि, यदि कोई हो	संख्या राशि वसूल की गई राशि, यदि कोई हो	संख्या राशि वसूल की गई राशि, यदि कोई हो	संख्या राशि वसूल की गई राशि, यदि कोई हो	राशि, यदि कोई हो	राशि वसूल की	
		Number Amount recovered if any	Number Amount recovered if any	Number Amount recovered if any	Number Amount recovered if any	Number Amount recovered if any	Number Amount recovered if any	Number Amount recovered if any	Number Amount recovered if any	Amount recovered if any
(1)	(2)	(3) (4) (5)	(6) (7) (8)	(9) (10) (11)	(12) (13) (14)	(15) (16) (17)	(18) (19) (20)			
1-	ऐसे व्यक्ति जिनका विभाग से संबंध नहीं है Persons unconnected with the department	53 78132985 5865819	8 2849014 -	11 18390110 12160068	3 18172869 6262042	96 11898241 4733278	171 129443219	29021207		



2- विभागीय कर्मचारी

Departmental employees

(I) विभागीय पोस्टमास्टर

(उप और शाखा पोस्टमास्टरों सहित)

Departmental Postmasters (including

Sub and Branch Postmasters)

(क) सामूहिक लापरवाही	132	57208973	22235246	5	3103783	196303	8	5115336	1229895	1	997551	--	42	10450807	2628026	188	76876450	26289470
----------------------	-----	----------	----------	---	---------	--------	---	---------	---------	---	--------	----	----	----------	---------	-----	----------	----------

(a) Contributory Negligence

(ख) प्रत्यक्ष जिम्मेदार	151	78249897	15182061	4	208230	163000	23	621977	615742	2	46836	46836	33	5448130	5073841	213	84575070	21081480
-------------------------	-----	----------	----------	---	--------	--------	----	--------	--------	---	-------	-------	----	---------	---------	-----	----------	----------

(b) Directly responsible

(II) अतिरिक्त विभागीय एजेंट (उप और शाखा

डाकघरों के प्रभारी पोस्टमास्टर सहित)

Extra Departmental agents (including

those incharge of Sub and Branch

Post Office)

(क) सामूहिक लापरवाही	88	10233340	5033946	-	-	-	7	1674630	71450	1	97676	97676	28	1548918	1280525	124	1355456	6483597
----------------------	----	----------	---------	---	---	---	---	---------	-------	---	-------	-------	----	---------	---------	-----	---------	---------

(a) Contributory Negligence

(ख) प्रत्यक्ष जिम्मेदार	239	21504854	12471470	-	-	-	33	1535550	1293068	10	1383666	1014859	75	3069699	2748408	357	27493769	17527805
-------------------------	-----	----------	----------	---	---	---	----	---------	---------	----	---------	---------	----	---------	---------	-----	----------	----------

(b) Directly responsible



(III) लिपिक

ब्रह्मतो

(क) सामूहिक लापरवाही 117 9556954 4389873 - -- -- 31 470041 421716 1 13000 13000 14 3241713 286031 163 13281708 5110620

(a) Contributory Negligence

(ख) प्रत्यक्ष जिम्मेदार 42 17196682 12018088 2 23540583 81405 6 48000 35000 -- -- -- 4 149368 80966 54 40934633 12215459

b) Directly responsible

(IV) डाकिए और ग्राम डाकिए

Postmen and Village Postmen

(क) सामूहिक लापरवाही - - - -- -- -- -- -- -- -- 2 31496 31496 2 31496 31496

(a) Contributory Negligence

(ख) प्रत्यक्ष जिम्मेदार - - - -- -- -- 24 192202 70300 -- -- -- 2 237998 239089 26 430200 309389

(b) Directly responsible

(V) चपरासी और अन्य ग्रुप "घ" कर्मचारी

Peon and other Group 'D' Officials

(क) सामूहिक लापरवाही - -- -- -- -- -- -- -- -- -- 40000 40000 -- 40000 40000

(a) Contributory Negligence

(ख) प्रत्यक्ष जिम्मेदार 1 804 839 -- -- -- 4 295400 1300 -- -- -- 25 161682 44417 30 457886 46556



(b) Directly responsible

(VI) अन्य

Others

(क) सामूहिक लापरवाही - - - - - 8 9251 3260 8 9251 3260

(a) Contributory Negligence

(ख) प्रत्यक्ष जिम्मेदार 8 3184163 2251687 - - - - - 8 3184163 2251687

(b) Directly responsible

3- डाक ठेकेदारों के एजेंट

Mail Contractor's Agents

(क) सामूहिक लापरवाही - - - - - 40000 40000 - - - - - 40000 40000

(a) Contributory Negligence

(ख) प्रत्यक्ष जिम्मेदार 2 19095 20000 - - - - - 2 19095 20000

(b) Directly responsible

4- ऐसे मामले जिनमें 31 मई, 2014 तक 4 177800 - - - - - 2 47976 - - - - - 2 2027821 - - - - - 8 2253597 - - - - -

जिम्मेदार नहीं ठहराया जा सका

Responsibility could not be

fixed upto 31st May, 2014

5- ऐसे मामले जिनमें किसी को भी 8 - - - - - 1 49236 - - - - - 9 49236 - - - - -

जिम्मेदार नहीं ठहराया जा सका

Responsibility could not be fixed

योग 845 275465547 79469029 19 29701610 440708 147 28343246 15898539 20 20759574 7434413 332 38404360 17229337 1363 392674337 120472026



## परिशिष्ट II

## APPENDIX II

वर्ष 2014-2015 के दौरान सामान के नुकसान का विवरण  
Statement showing loss of stores during 2014-2015

(पृष्ठकृ139 के पैरा.10में संदर्भित)

(Referred in paragraph--139 at page

(राशि रुपयों में)  
(Amount in ₹)

क्र. सं. सप्त No.	हानि के लिए जिम्मेदार व्यक्ति चतुर्वेदे तमेववदेपइसम for the loss Amount Amount	चोरी के कारण हानि स्वेने कनम जव जीमजि Losses due to theft	वसूल की गई राशि, यदि कोई हो Amount recovered if any		दुर्घटना आग, बाढ़ आदि के कारण हानि Losses due to accident, Fire, Floods etc.		ऐसी हानि जिनके कारणों का पता नहीं लग सका Losses for which reasons are not known		योग Total	वसूल की गई राशि, यदि कोई है Amount recovered, if any	
			संख्या Number	राशि Amount	राशि Amount	संख्या Number	राशि Amount	संख्या Number		राशि Amount	संख्या Number
(1)	(2)	(3)	(4)	(5)	(6)	(7)	(8)	(9)	(10)	(11)	(12)
1-	ऐसे व्यक्ति जिनका विभाग से संबंध नहीं है Persons unconnected with the department										
(क)	स्टॉक से हानि	26	2177494	102042	--	1724	--	--	26	2179218	102042
(a)	Loss from stock										
(ख)	पारगमन के दौरान हानि	3	2752	--	--	--	--	--	3	2752	--
(b)	Loss in transit										
2-	विभागीय कर्मचारी Departmental Employees										
(I)	सामूहिक लापरवाही Contributory Negligence										
(क)	स्टॉक से हानि	7	154086	70781	1	58099	24	14344	32	226529	70781
(a)	Loss from stock										



(ख)	पारगमन के दौरान हानि	6	25749	23800	--	--	--	--	6	25749	23800
(b)	Loss in transit										
(II)	प्रत्यक्ष जिम्मेदार Directly Responsible										
(क)	स्टॉक से हानि	6	30500	30000	----	--	8	9251	14	39751	30000
(a)	Loss from stock										
(ख)	पारगमन के दौरान हानि	7	21620	--	--	--	--	--	7	21620	---
(b)	Loss in transit										
3-	ऐसे मामले जिनमें किसी को भी जिम्मेदार नहीं ठहराया जा सका Responsibility could not be fixed upto May 2014	--	--	--	--	--	--	--	--	----	--
(क)	स्टॉक से हानि	--	----	---	---	---	---	---	--	---	----
(a)	Loss from stock										
(ख)	पारगमन के दौरान हानि	---	---	---	---	---	---	---	--	----	---
(b)	Loss in transit										
	योग: Total: 2014&2015	55	2412201	226623	1	59823	32	23595	88	2495619	226623
	योग: Total: 2013&2014	85	45077480	117728	14	27674	2	20350	101	45125504	138078



**GLOSSARY OF TERMS**

परीभाषिक शब्दावली

Sl. No क्रमांक	संक्षेपण Abbreviations	विस्तृतीकरण Explanation
1	AMC ए एम सी	Annual Maintenance Charges वार्षिक रखरखाव प्रभार
2	BE बी ई	Budget Estimate बजट प्राक्कलन
3	CGHS सी जी एच एस	Central Government Health Schemes केन्द्रिय सरकार स्वास्थ्य योजना
4	DA डी ए	Dearness Allowance मंहगाई भत्ता
5	EDAGIS इ डी ये जी आइ एस	Extra Departmental Agents Group Insurance Scheme अतिरिक्त विभागीय एजेंट बीमा समूह योजना
6	EDA/ EDAS ई डी ऐ / ई डी ऐ एस	Extra Departmental Agents अतिरिक्त विभागीय एजेंट
7	GDS जी डी एस	Gramin Dak Sewak ग्रामीण डाक सेवा
8	LTC एल डी सी	Leave Travel Concession
9	MOF / MoF एम ओ एफ	Ministry Of Finance वित्त मंत्रालय
10	OC ओ सी	Other Charges अन्य व्यय
11	OE ओ ई	Office Expenses कार्यालय व्यय
12	PLI पी एल आई	Postal Life Insurance डाक जीवन बीमा
13	PPS / PPs पी पी एस	Professional Services व्यवसायिक सेवाए
14	P&T पी एंड टी	Posts and Telecommunication डाक व दुरसंचार
15	RE आर ई	Revised Estimate संशोधित प्राक्कलन
16	RPLI आर पी एल आई	Rural Postal Life Insurance ग्रामीण डाक जीवन बीमा
17	TE टी ई	Travel Expenses यात्रा भत्ते



शुद्धि-पत्र  
ERRATA

प्रष्ठ सं Page No.	पंक्ति Line	कॉलम/ पैरा Column/Para	अशुद्ध Incorrect	शुद्ध Correct/read as
(iii)	-	1,3 & 5	Hindi Version	Read as below*
1	-	Coloum.1 for page No. in table	9	4
2	2	1	पृष्ठ 5	पृष्ठ 1
2	3	1	पृष्ठ 46	पृष्ठ 41
2	15	3	Page 5	Page 1
2	16	3	Page 46	Page 41
2	16	3	6619789	₹ 6619789
3	24 25 34	5	Those standards assurance whether the accounts Reports on accounts	<b>These standards</b> assurance <b>that</b> the accounts Reports on <b>the</b> accounts
12	20	-	बजट प्राक्कलन स्तर पर योजनागत व्यय को 800 करोड़ रुपये से घटा कर 300 करोड़ रुपये कर दिए जाने की वजह से 13675.70 लाख रुपये के संस्वीकृत प्रावधान की तुलना में 8376.35 लाख रुपये की बचत हुई। Saving of ₹ 8376.35 Lakh against the sanctioned provision of ₹ 13675.70 Lakh was due to reduction in plan fund from ₹. 800 Crore to ₹. 300 Crore at RE stage.	संशोधित प्राक्कलन स्तर पर योजनागत निधि में कटौती करने की वजह से 13675.70 लाख रुपये के संस्वीकृत प्रावधान की तुलना में 8376.35 लाख रुपये की बचत हुई। Saving of ₹ 8376.35 lakh against the sanctioned provision of ₹ 13675.70 lakh was due to reduction in plan fund at Revised Estimate stage.
13	3	(त)	बजट	संशोधित बजट
14	4	(द)	बजट प्राक्कलन	संशोधित बजट प्राक्कलन
16	2	(ब)	डाक एवं तार	डाक व दूरसंचार
17	3	(अ)	डाक एवं तार	डाक व दूरसंचार
20	6&7	(ae)	Further, the DGS&D purchasing processes (for purchase of paper/stationery) could not be finalized in time	deleted
37	2	(इ.)	₹ 1660.00	₹ 1660.00 lakh
38	2	(छ)	-4400.00 लाख रूपए	4400.00 लाख रूपए
39	2 3&4	(ज) (h)	प्रत्याशा से अधिक कार्य due to more work	प्रत्याशा से कम कार्य due to less work
39	2 3&4	(झ) (i)	प्रत्याशा से अधिक कार्य due to more work	प्रत्याशा से कम कार्य due to less work
40	2		प्रत्याशा से अधिक कार्य	प्रत्याशा से कम कार्य



	3		due to more work	due to less work
41	3 4	-	पृष्ठ संख्या 7 Page no.7	पृष्ठ संख्या 2 Page no.2
47	32 33	-	पृष्ठ संख्या 64 Page no.64	पृष्ठ संख्या 59 Page no.59
49	1 <sup>st</sup> row of table	9	1243625	1243615
49	3 <sup>rd</sup> row of table	9	35001	35011
50	7 <sup>th</sup> row of table	9	2556	2757
85	1,2,3	1	(क) बुक किए गए विस्तृत आंकड़ों के अनुसार कुल प्राप्ति और ऋण पर ब्याज सहित भुगतान क्रमशः 1259277960 और मान है। तत्स रू 2306769294 :विभागीय आंकड़े क्रमशः 1244684040 और 2013 है। वर्ष रू 2551912201- (-) और 107960169 के दौरान 1473378223 रू की तुलना में वर्ष के दौरान (-) और 14593920245142907 रू का अंतर समाधान के अधीन है।	(क) बुक किए गए विस्तृत आंकड़ों के अनुसार कुल प्राप्ति और ऋण पर ब्याज सहित भुगतान क्रमशः 1259277960 और 2306769294 रू. है। तत्समान विभागीय आंकड़े क्रमशः 1244684040 और 2551912201 रू. है। वर्ष 2013-14 के दौरान 107960169 और (-) 73378223 रू. की तुलना में वर्ष के दौरान 14593920 और (-) 245142907 रू. का अंतर समाधान के अधीन है।
100	6	-	152453387	15245387
105	4	-	533120202911.00	5331202911.00
131	30	-	2785.11 लाख रू.	1204.72 लाख रू.
131	31	-	3749.34	3926.74
135	5 6	-	(पृष्ठ 139 के पैरा 10 में संदर्भित) (Referred in paragraph 139 at page --)	(पृष्ठ 131 के पैरा 8 में संदर्भित) (Referred in paragraph 8 at page 131)
139	5,6,	-	(पृष्ठ . के पैरा . में संदर्भित) (Referred in paragraph 139 at page)	(पृष्ठ 134 के पैरा 10 में संदर्भित) (Referred in paragraph 10 at page 134)
5 & other places	24	-	Lakh	lakh
85 & other places	32	2	Rs	₹
21 & other places	9		₹.	₹

\* इस संकलन में डाक विभाग के वर्ष 2014-2015 के विनियोजन लेखे, डाक विभाग द्वारा तैयार वर्ष 2014-2015 की डाक विभाग के कार्य-संचालन की वित्तीय समीक्षा, निदेशक, डाक जीवन बीमा, कोलकाता द्वारा तैयार वर्ष 2014-2015 की डाकघर बीमा निधि, ग्रामीण डाक जीवन बीमा, ईडीएजीआईएस-92 योजना की वित्तीय समीक्षा और लेखे तथा सार्वजनिक धन के गबन या हानि, लेखापरीक्षा की अनिर्णीत टिप्पणियां और सामान की हानि से संबंधित सांख्यिकीय पैरा दिये गये हैं।

31 मार्च, 2015 को समाप्त हुए वर्ष में खर्च की गई राशियों के विनियोजन लेखे दिये गए हैं जिनकी तुलना भारत के संविधान के अनुच्छेद 114 और 115 के अंतर्गत पारित विनियोजन अधिनियम के साथ संलग्न अनुसूचियों में उल्लिखित विभिन्न राशियों से की गई है।

इस विनियोजन लेखे में कुल अनुदान/विनियोजन, वास्तविक खर्च और कुल अनुदान/विनियोजन में हुई बचत/अधिक व्यय के आंकड़े दर्शाए गये हैं और विभिन्नता वाले महत्वपूर्ण मामलों में अनुदान/विनियोजन के प्रत्येक खण्ड के अंतर्गत उपयुक्त व्याख्यात्मक टिप्पणियां देकर इस बात की ओर से ध्यान दिलाया गया है कि किन शीर्षों के अधीन महत्वपूर्ण परिवर्तन हुए हैं।



